

Zivinade 2014

La Zivinitude pour les nuls

Sylvie Nordmann et Nickie Caro

Une famille exemplaire du parcours
des juifs alsaciens du XVIII^è au XXI^è

1^{ère} génération connue

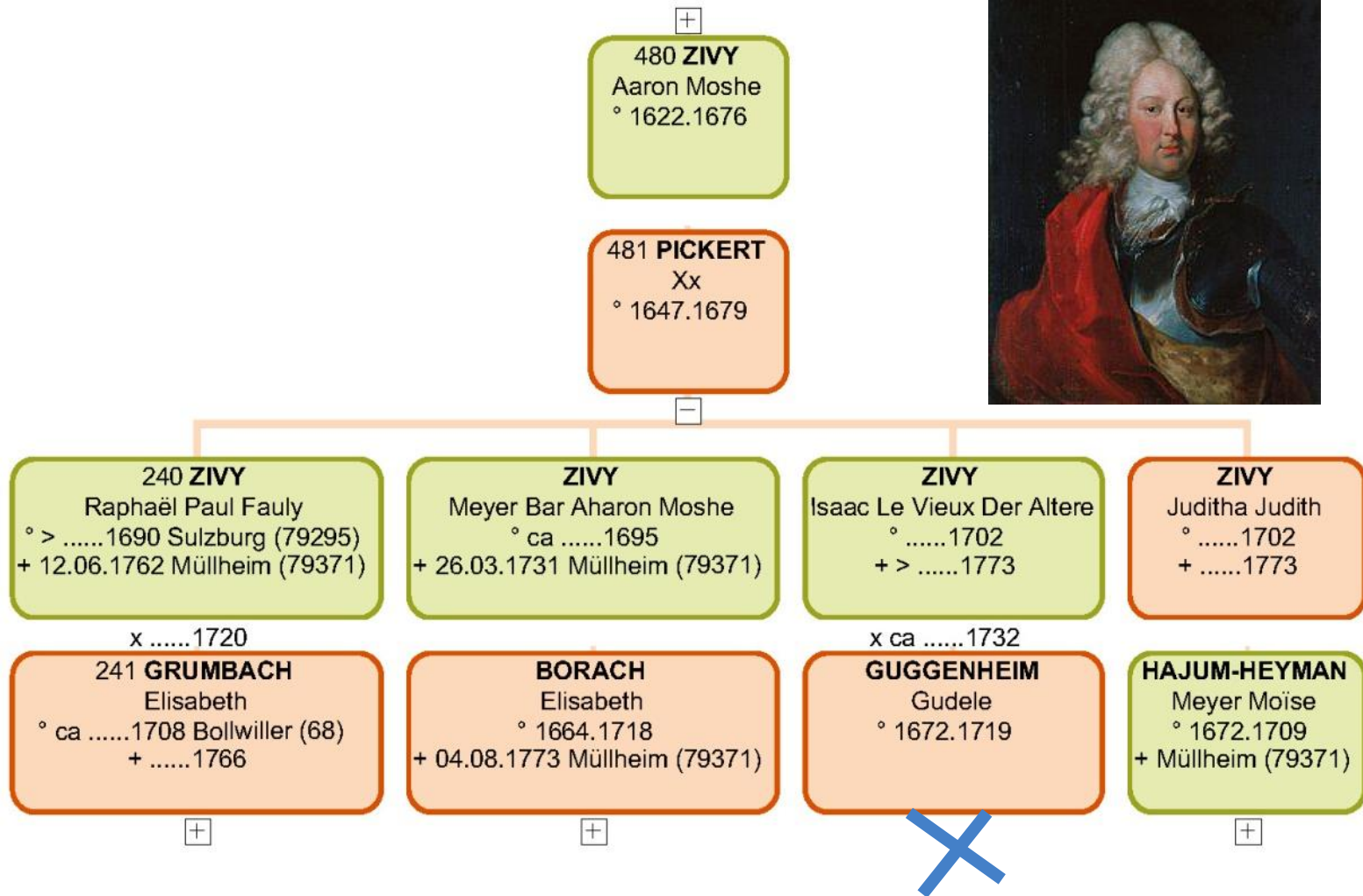

13 générations

	Nombre par génération	Année naissance min	Année naissance max
1	ZIVY ; ZIVI Aaron Moshe	Ca 1650	
2	4	1695-	
3	11	1723	
4	35	1755	1778
5	105	1781	1850
6	276	1808	1881
7	426	1832	1910
8	444	1857	1942
9	381	1887	1969
10	424	1915	2006
11	335	1943	2011
12	122	1965	2013
13	26	1994	2009

Enfants d'Aaron: descendance connue

G 1	ZIVY Aaron			
G 2	4	Raphaël Paul	Meyer	Judith
G 3	11	7	2	2
G 4	35	27	2	6
G 5	105	84	3	21
G 6	278	244	12	33
G 7	426	374	26	56
G 8	444	414	28	31
G 9	381	358	19	22
G 10	424	393	21	30
G 11	340	340	24	
G 12	122	122	4	
G 13	27	27		

Par pays selon date de naissance

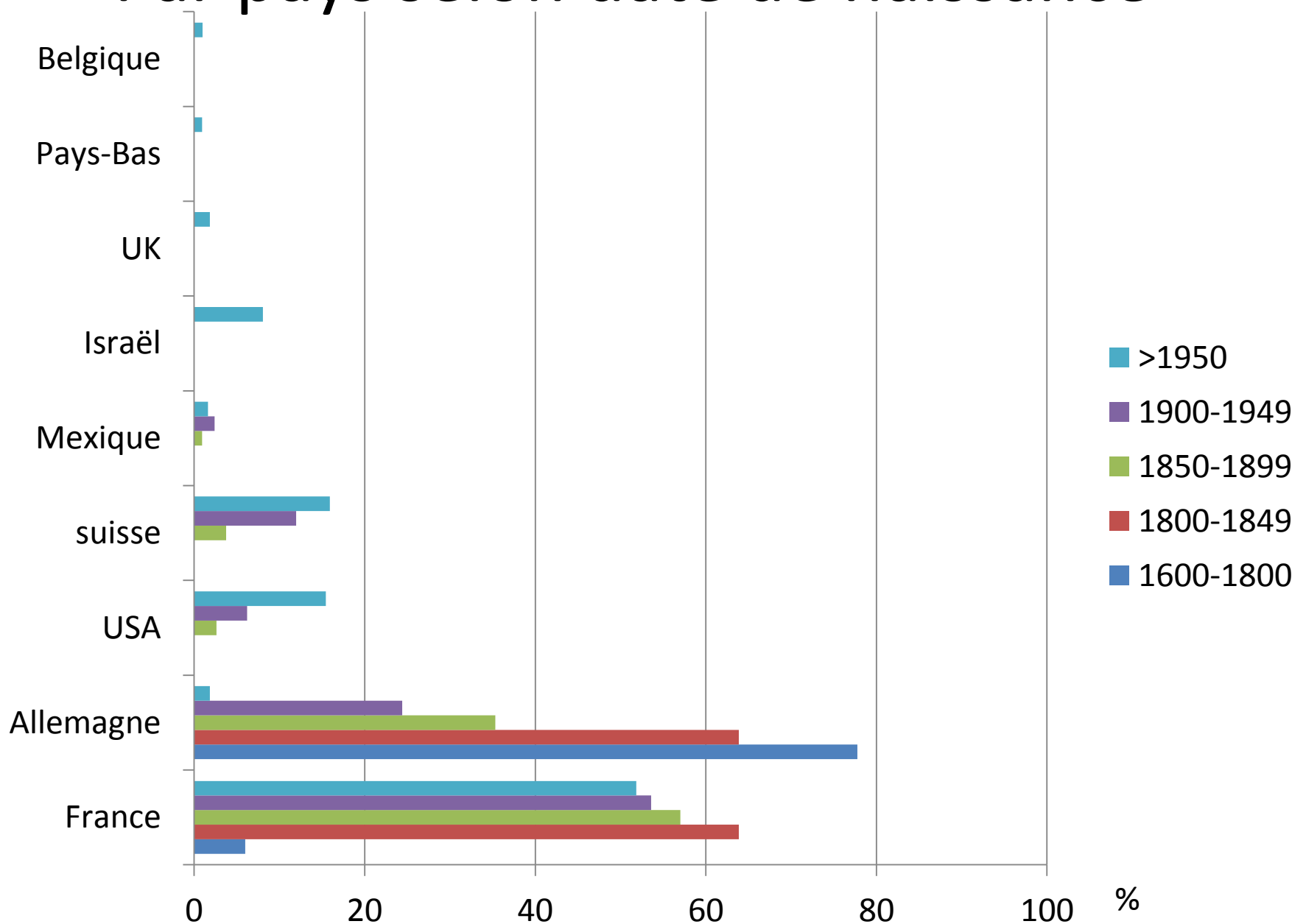

Aujourd'hui, les descendants d'Aaron ici présents viennent de:

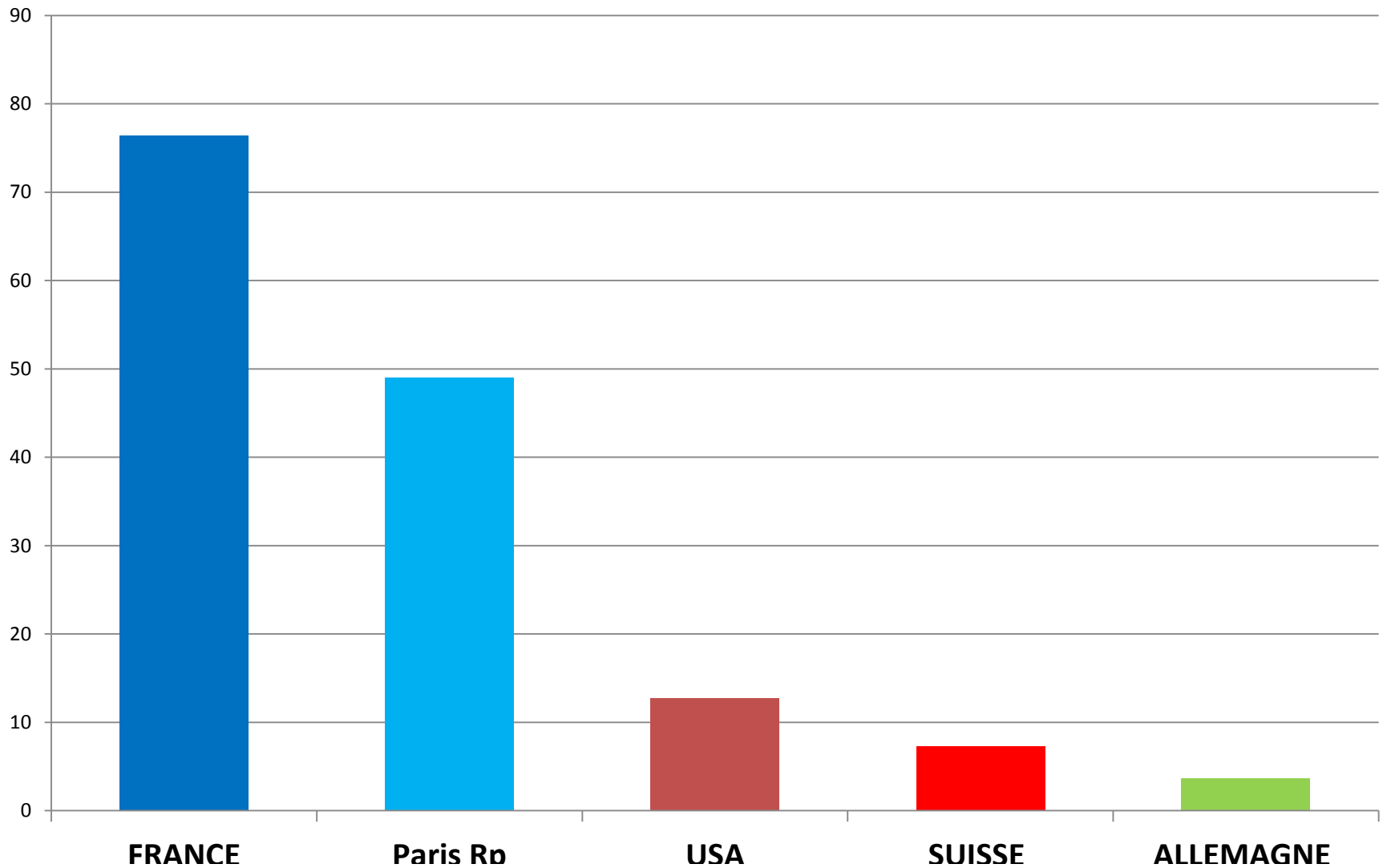

G3 DESCENDANTS DE PAUL RAPHAEL

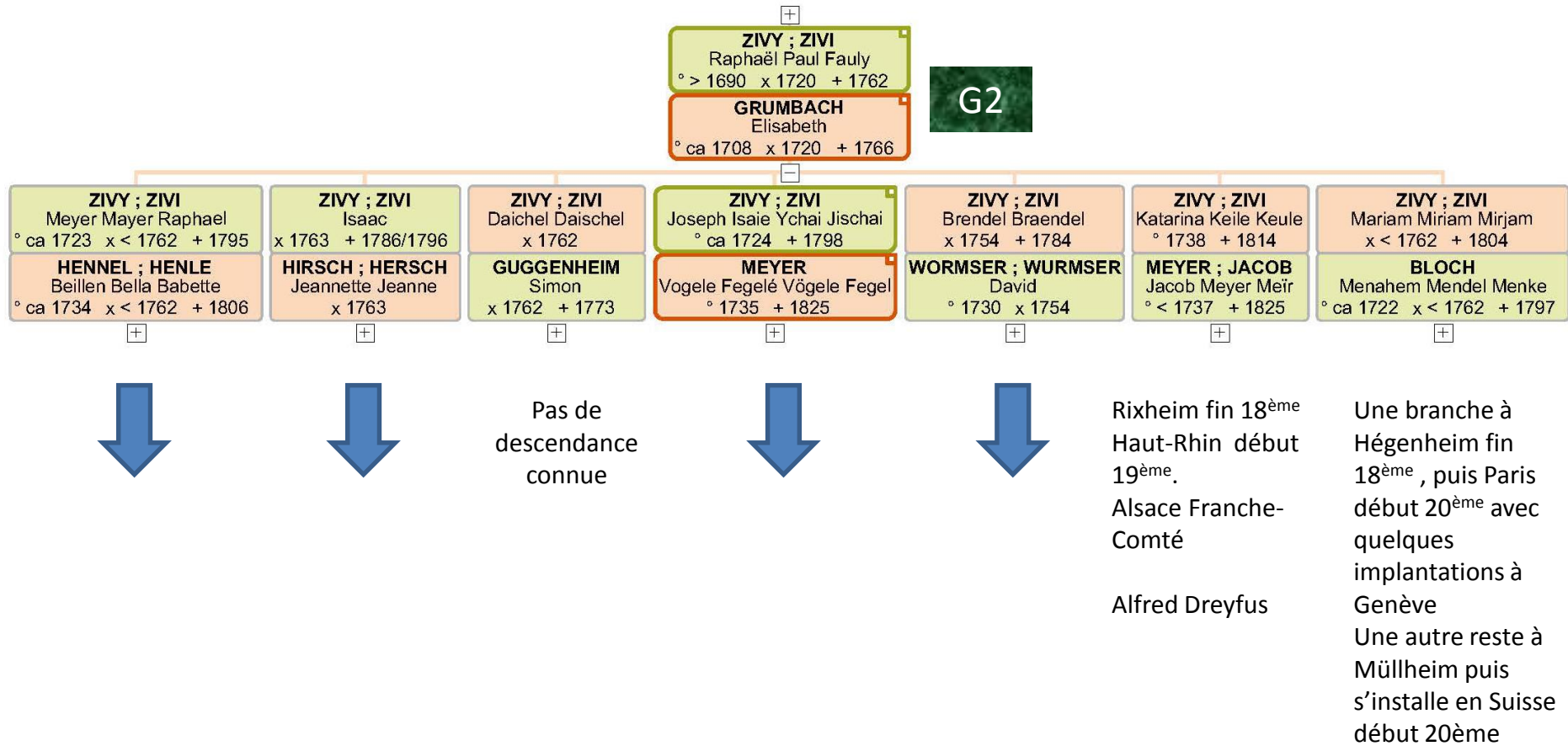

La lignée d'Alfred Dreyfus (de Katarina)

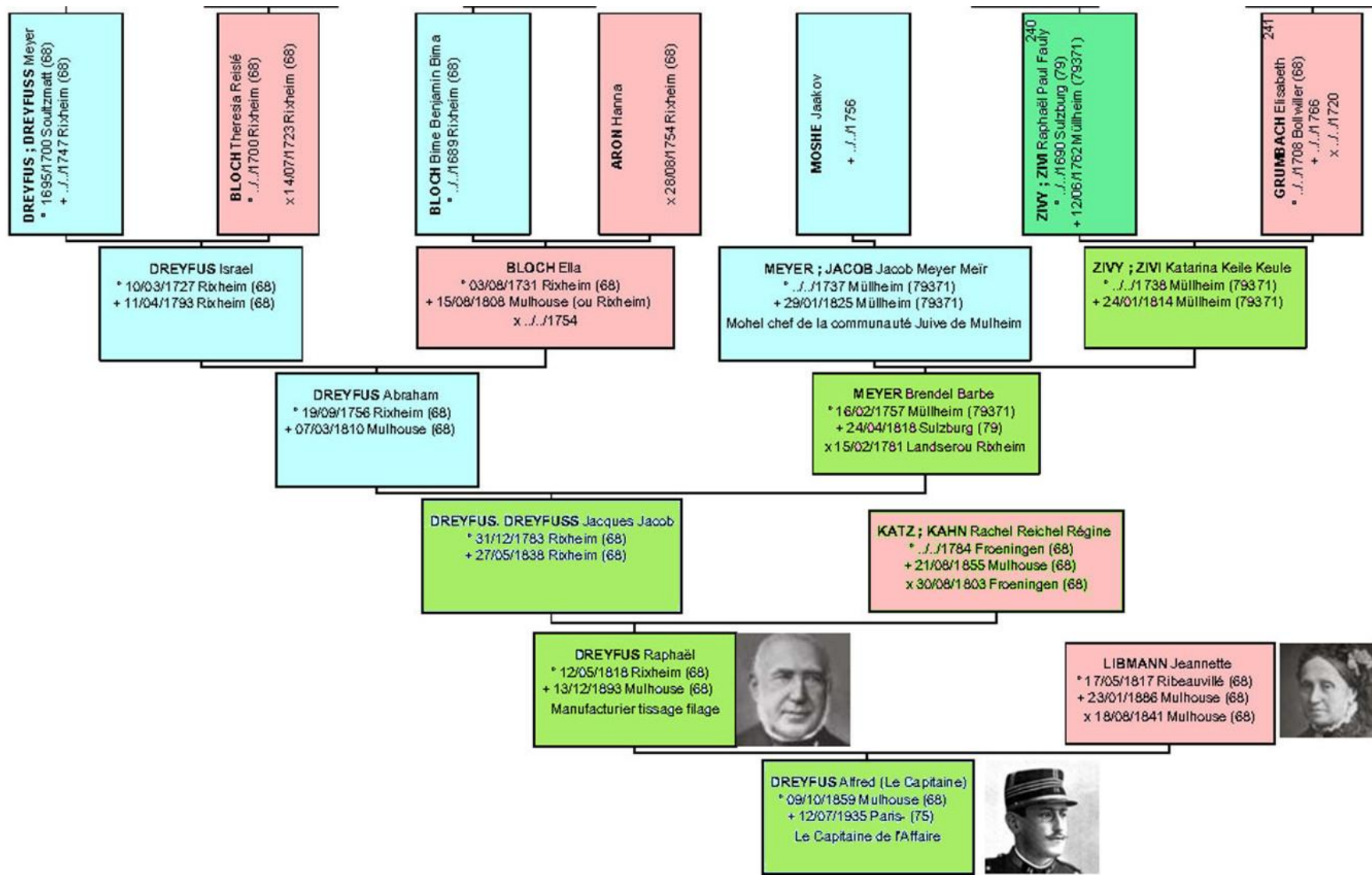

Alsace Lorraine, l'annexion



Territoires cédés à l'Allemagne (Traité de Francfort, du 10 mai 1871).
La France perd l'Alsace, moins Belfort et un territoire de 10 km de rayon autour de la place forte, ainsi qu'une partie de la Lorraine, avec Metz. Les parties non annexées des deux anciens départements de la Meurthe et de la Moselle seront désormais réunies pour former le nouveau département de la Meurthe-et-Moselle.

G3 Meyer Zivy (de Paul Raphaël & Elisabeth)

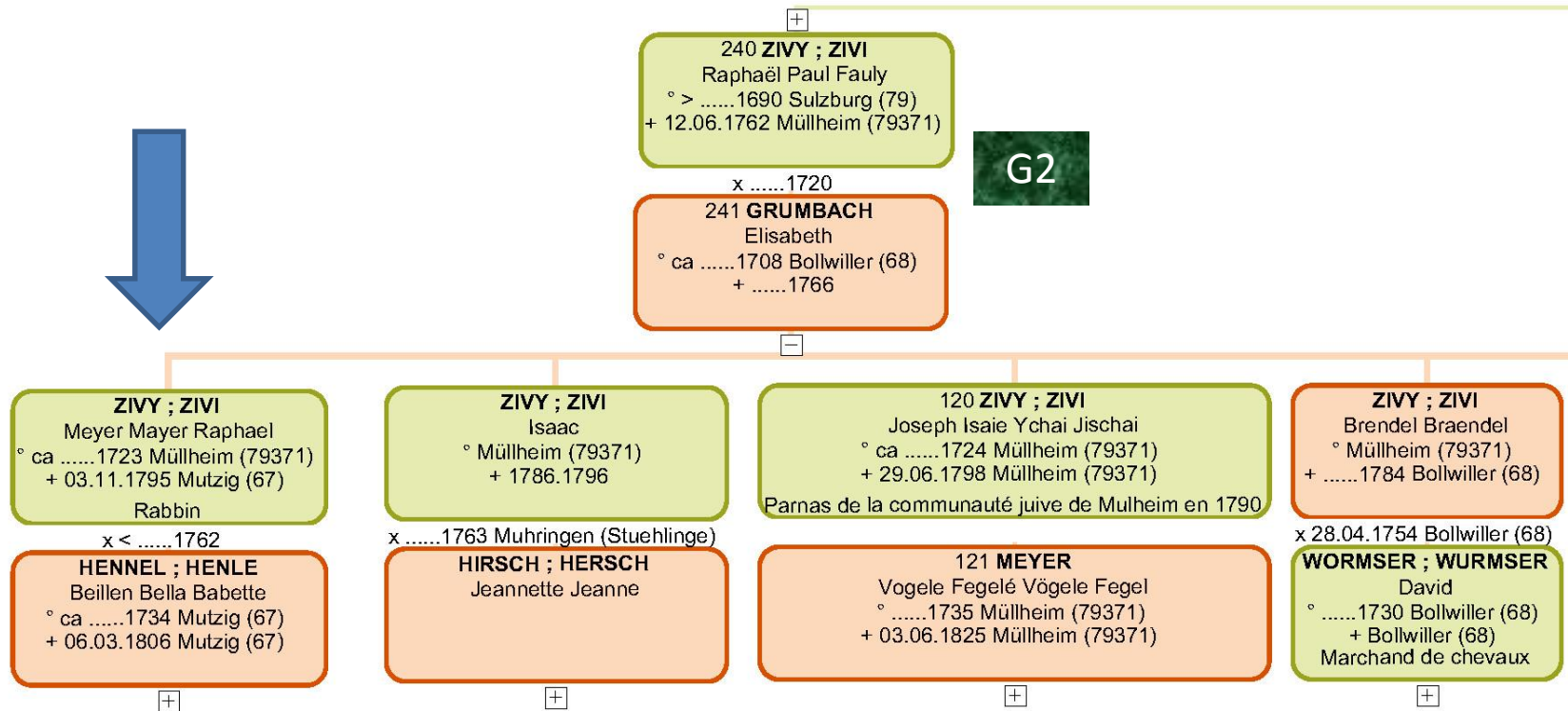

Mutzig
Alsace Lorraine
Paris

G3 Meyer Zivy 19ème

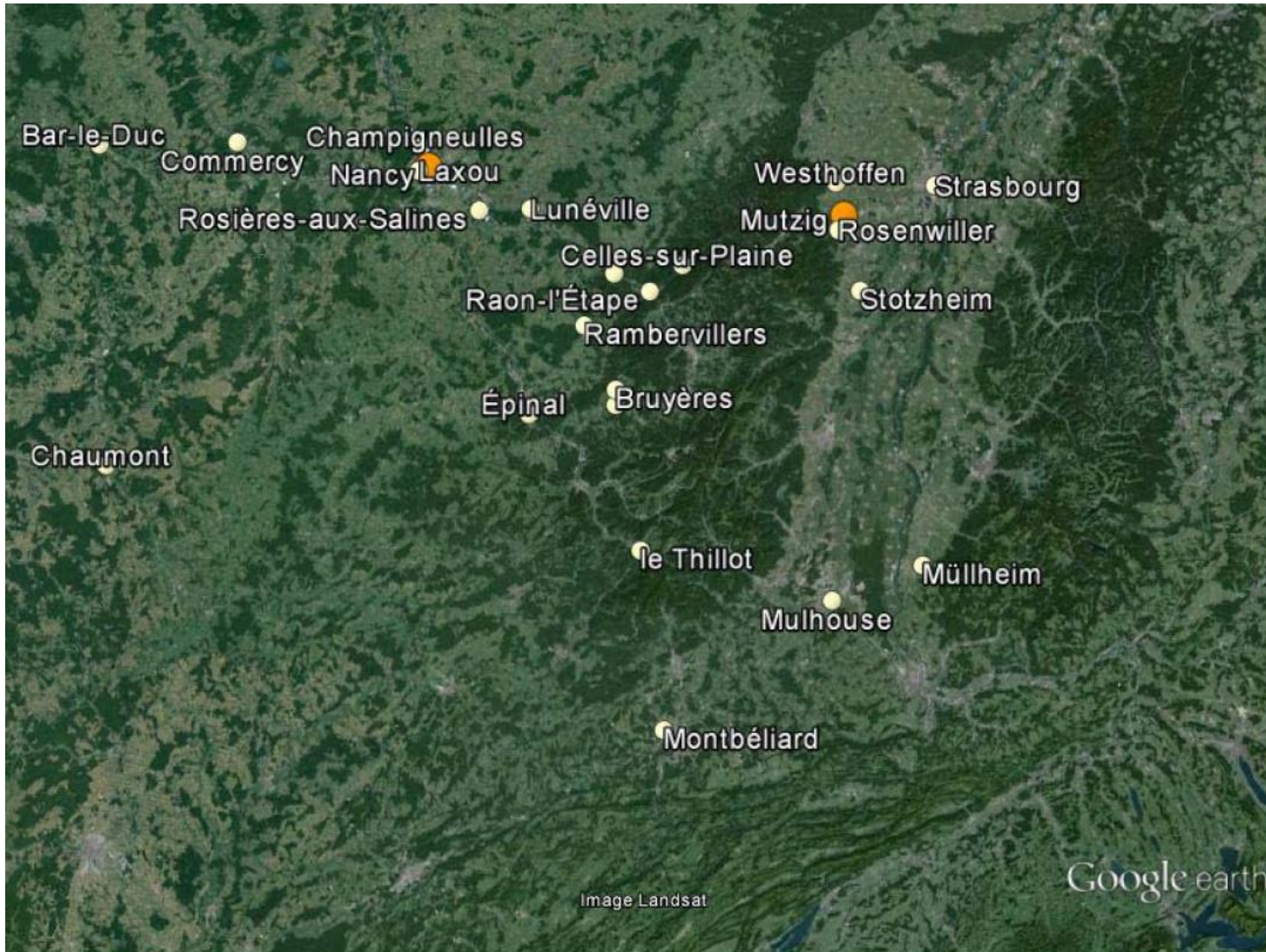

Google earth

miles 90
km 100



G3 Isaac Zivy (de Paul Raphaël & Elisabeth)

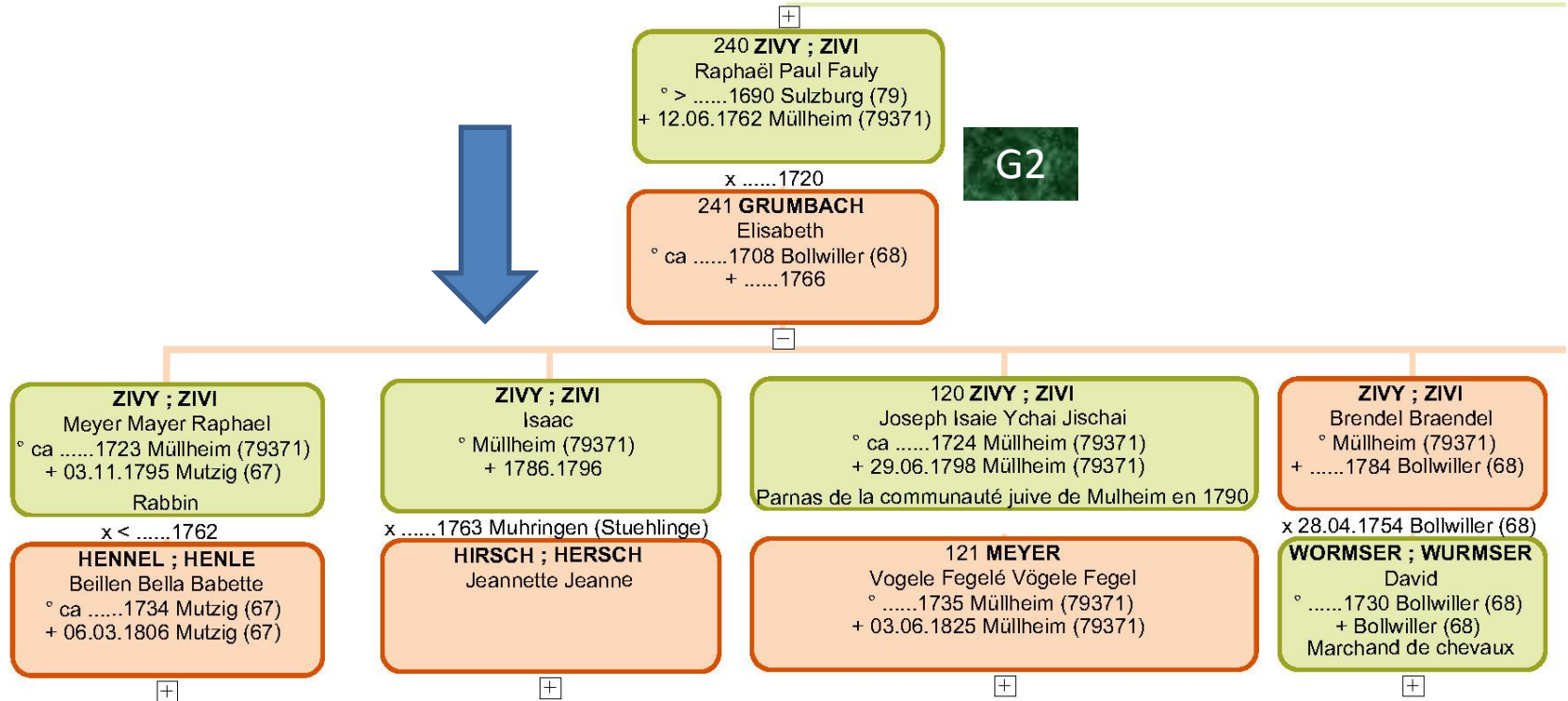

Haigerloch
US via
Cincinnati

G3 Isaac (de Paul Raphaël & Elisabeth)



G3 Brendel Zivy (de Paul Raphaël & Elisabeth)

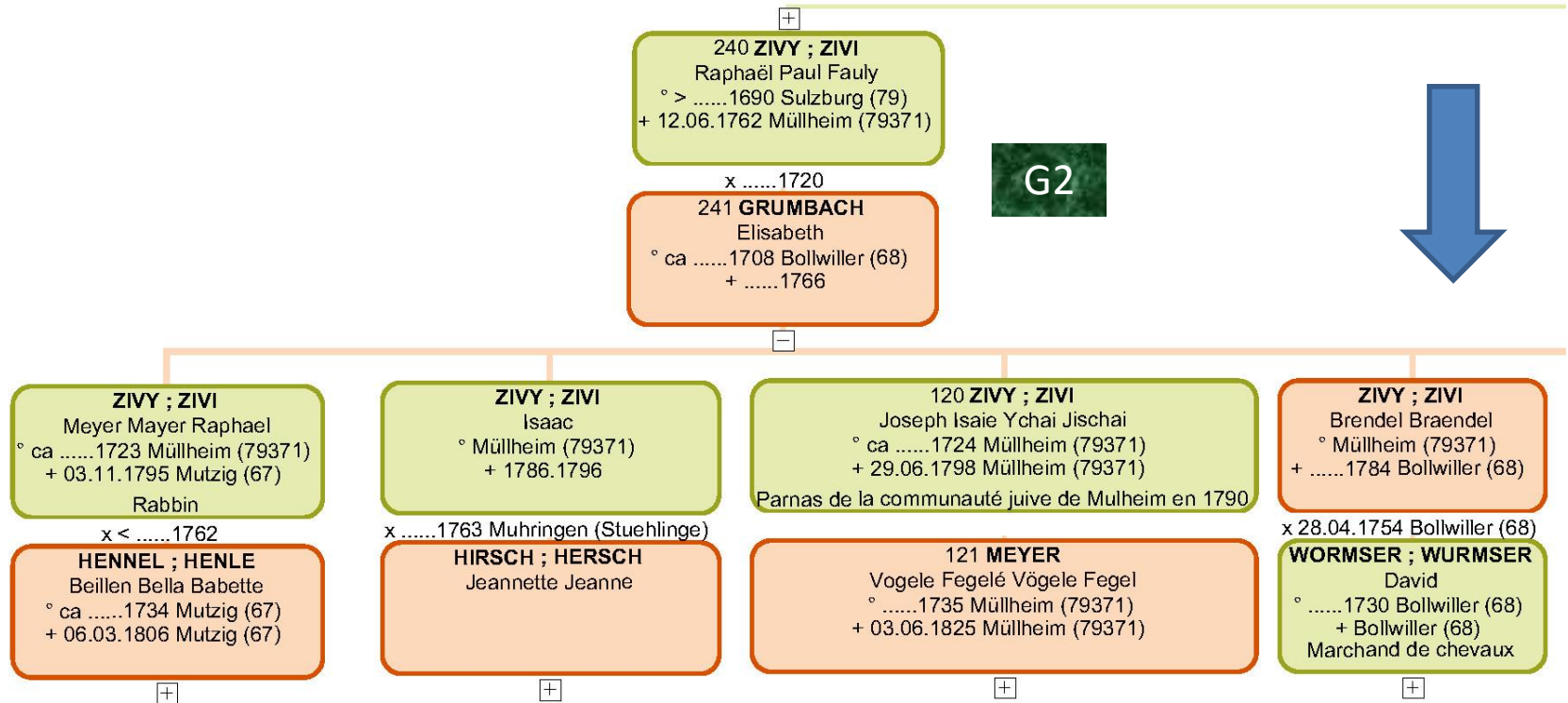

Haigerloch
 US va
 Cincinnati

Bollwiller
 Vallée du Rhin
 française
 Paris
 Debré/Schwartz

G3 Brendel Zivy

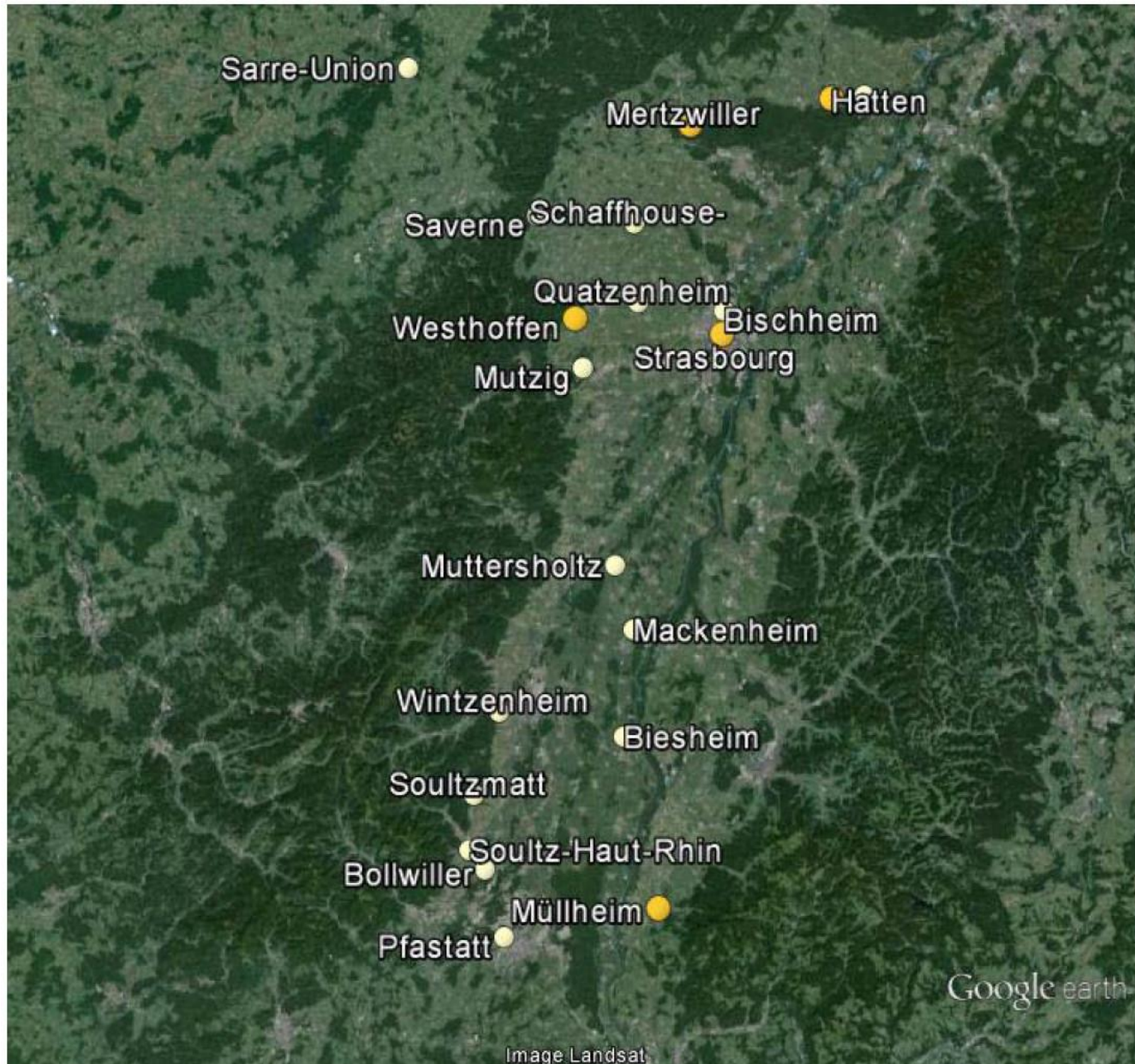

Google earth

miles 50
km 80



La lignée des Debré Schwartz (de Brendel Zivy)

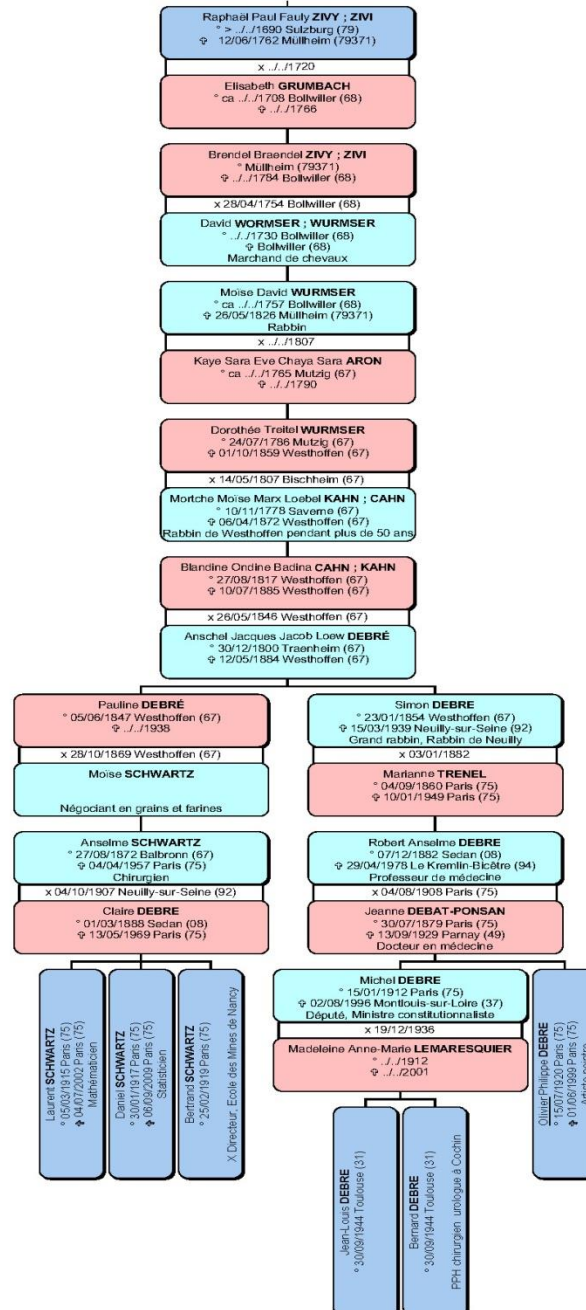

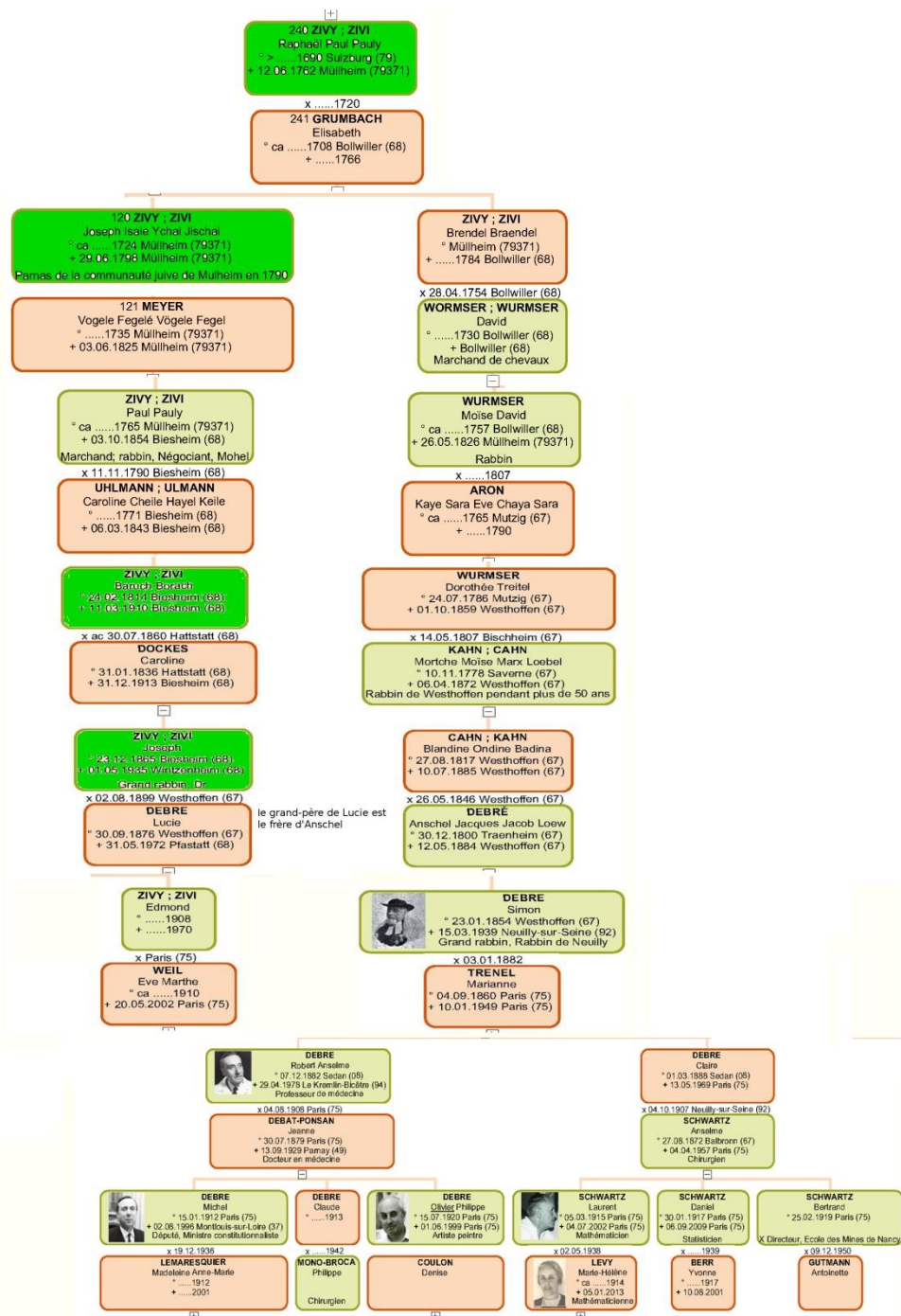

G3 Joseph Isaie Zivy (de Paul & Elisabeth)

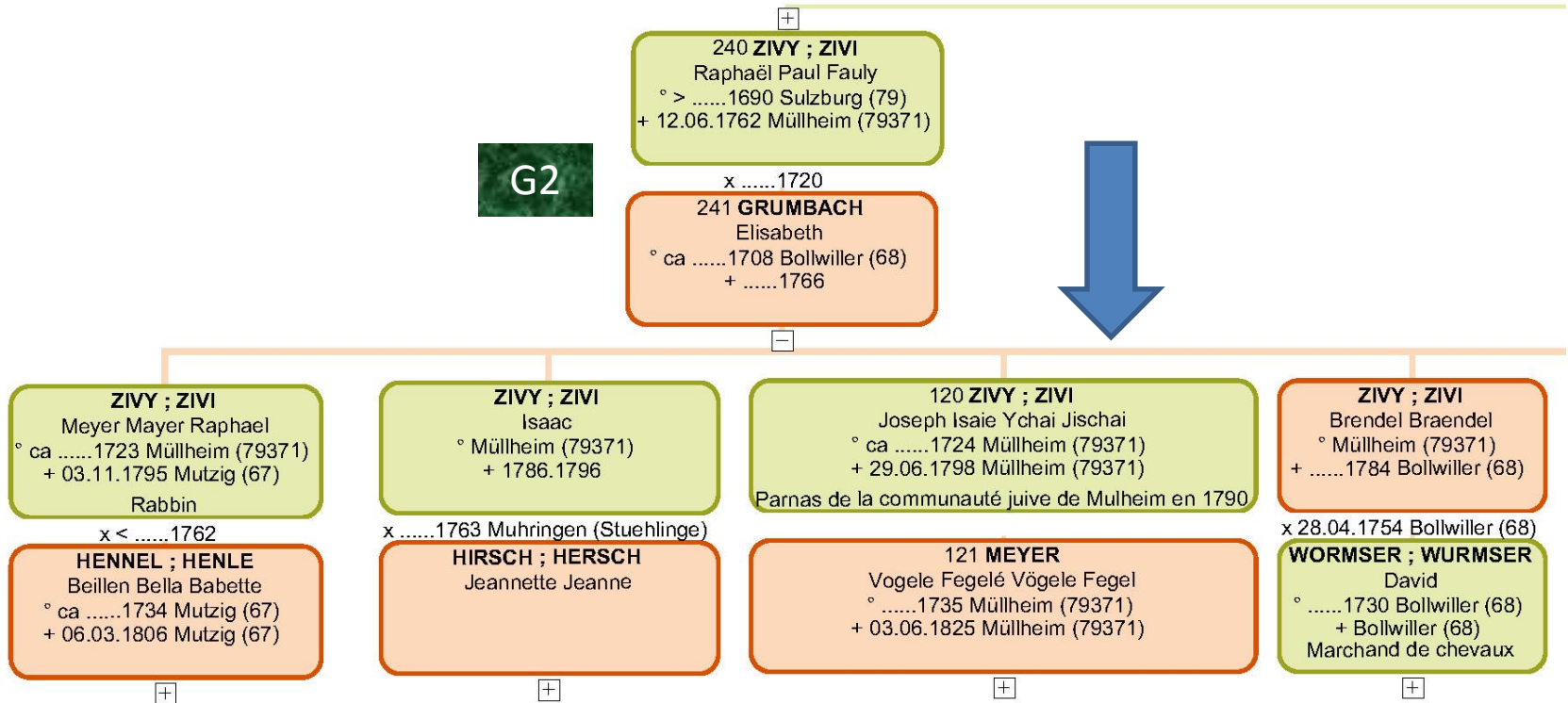

G4 de Joseph & Fégele Meyer

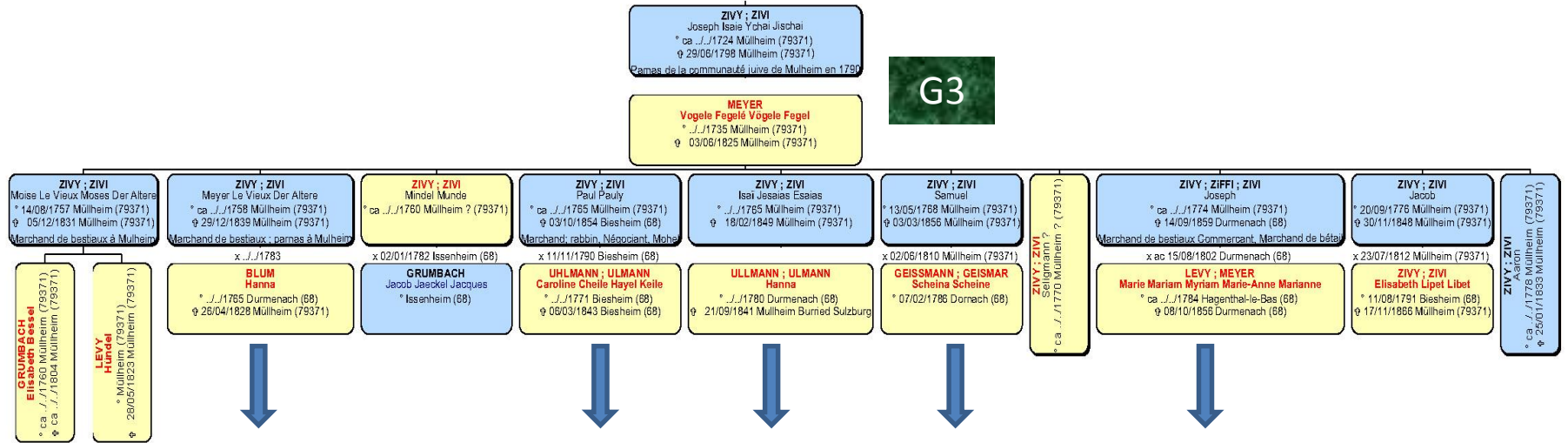

G4 de Joseph & Fegelé: les autres

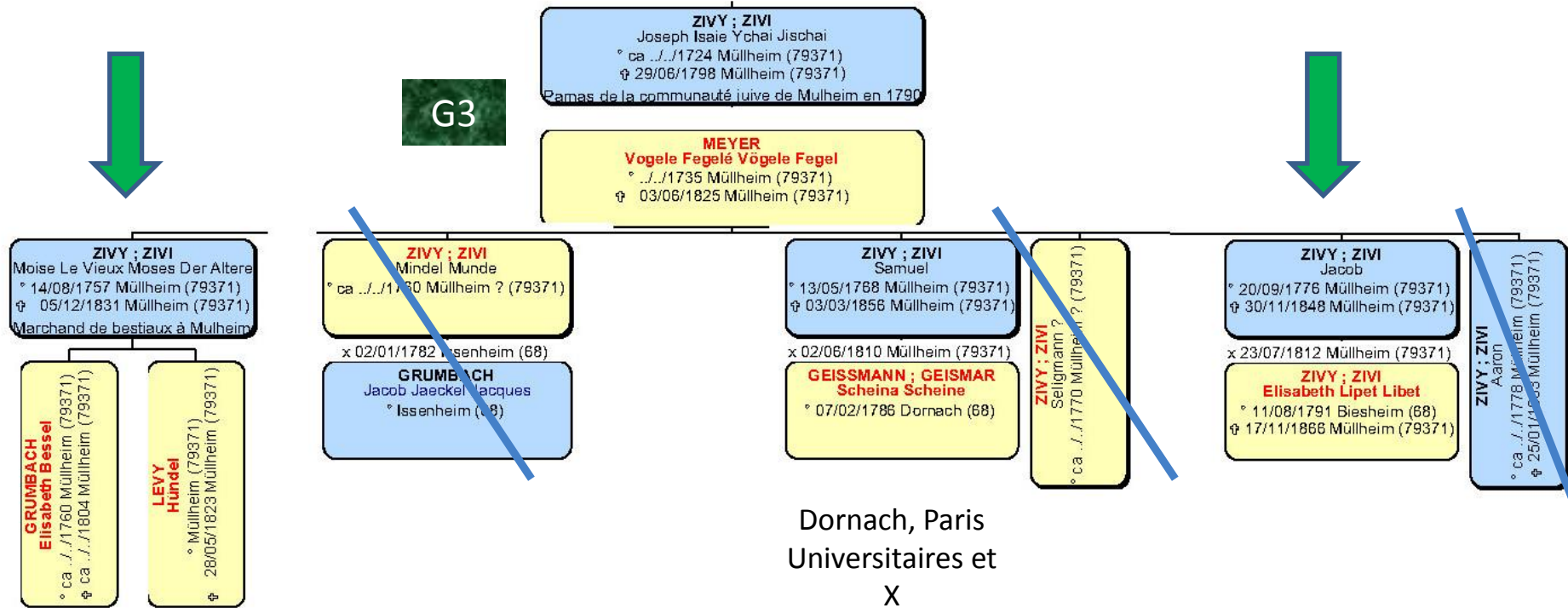

G 4 Meyer le vieux (de Joseph & Fegelé)

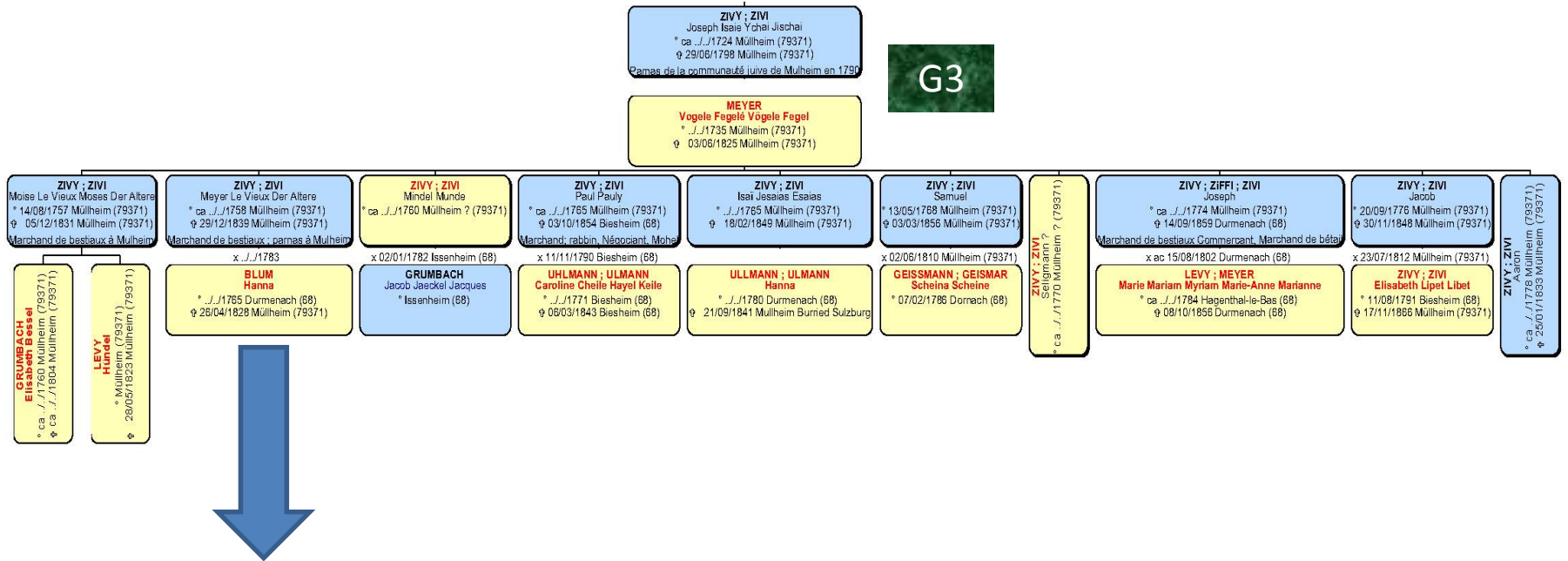

G5 de Meyer le vieux & Hanna Blum

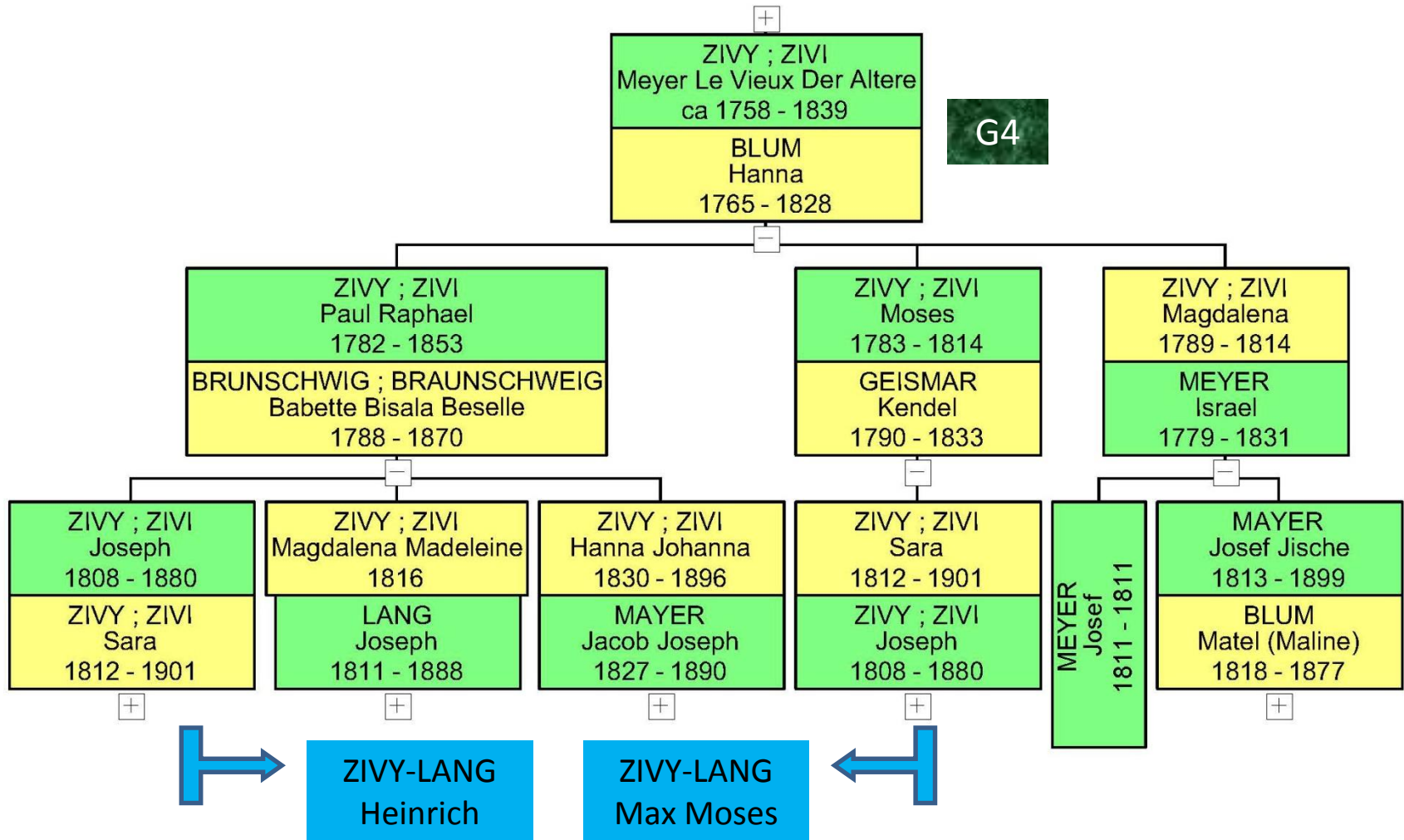

G 4 Pauly (de Joseph & Fegelé)

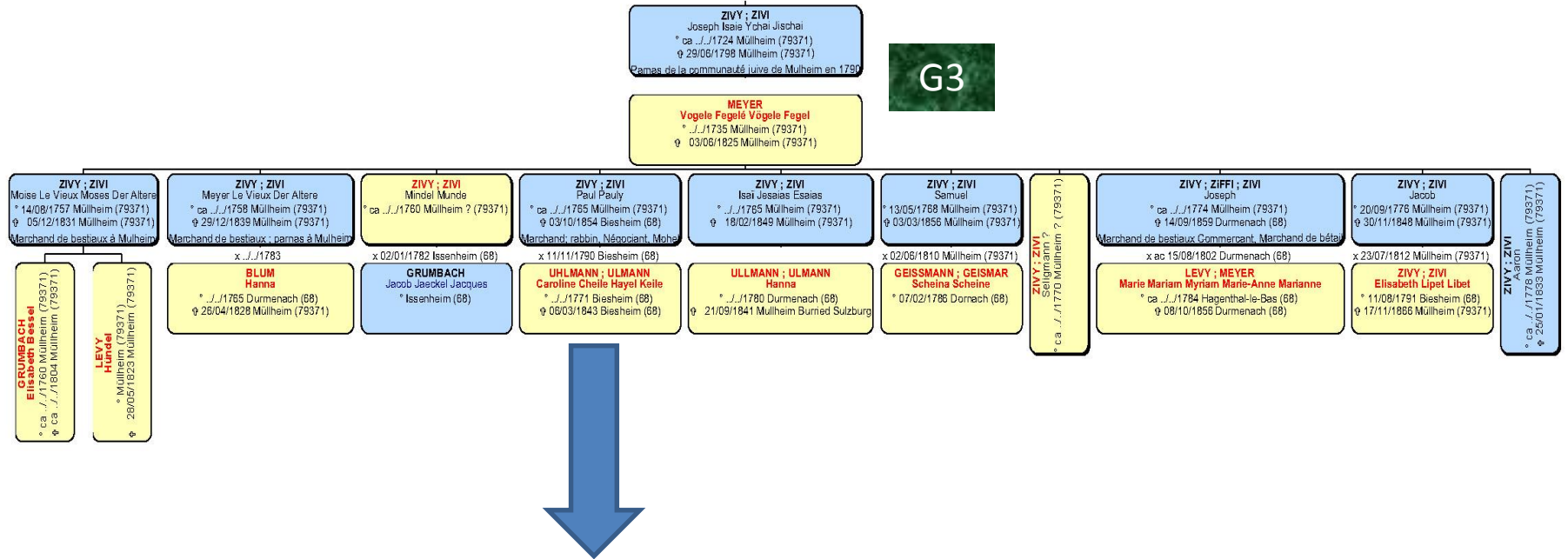

G4 Paul de Meyer le Vieux & Hanna Blum

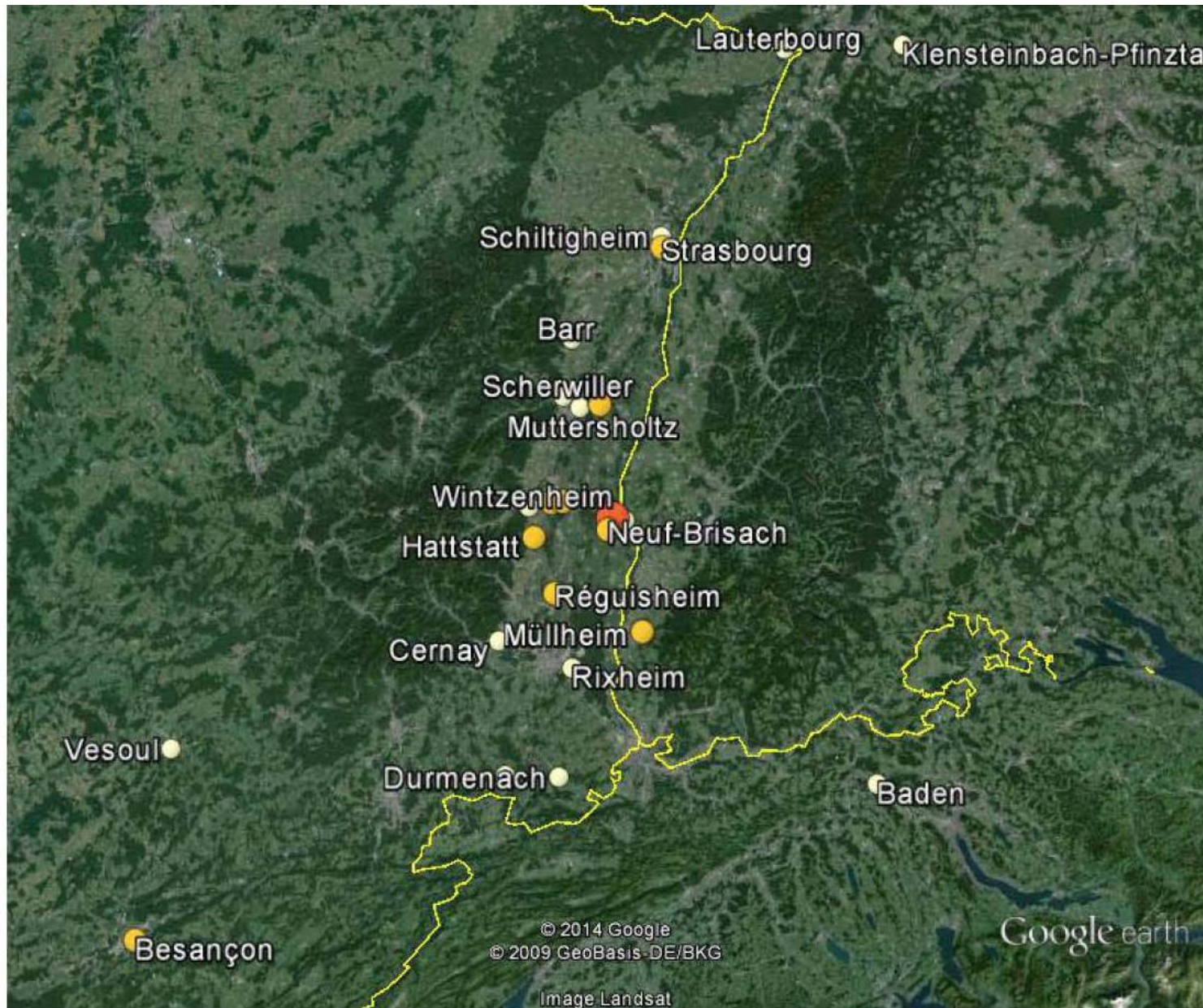

Les parcours: du rabbinat aux grandes écoles

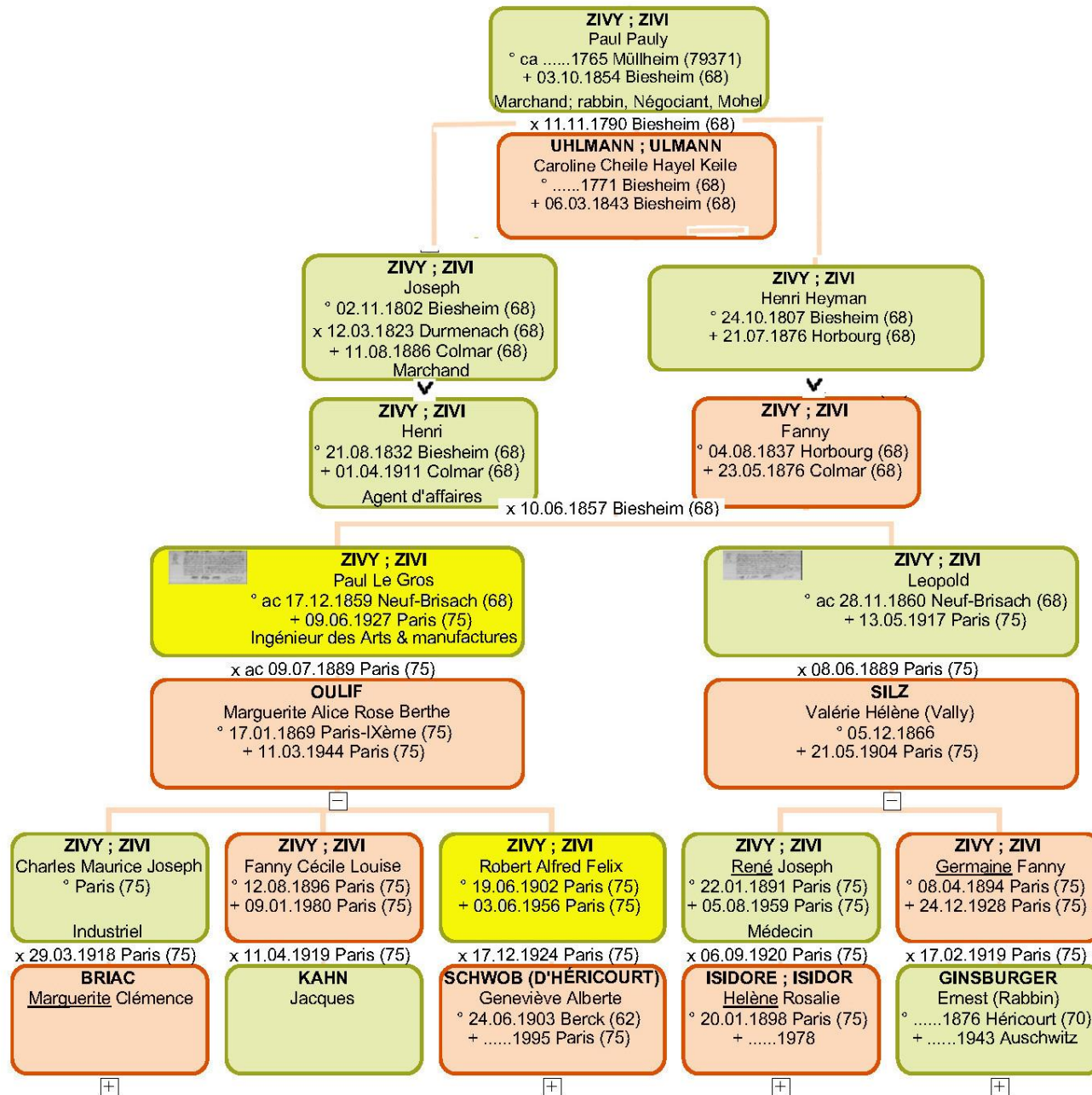

Les parcours: du rabbinat aux grandes écoles

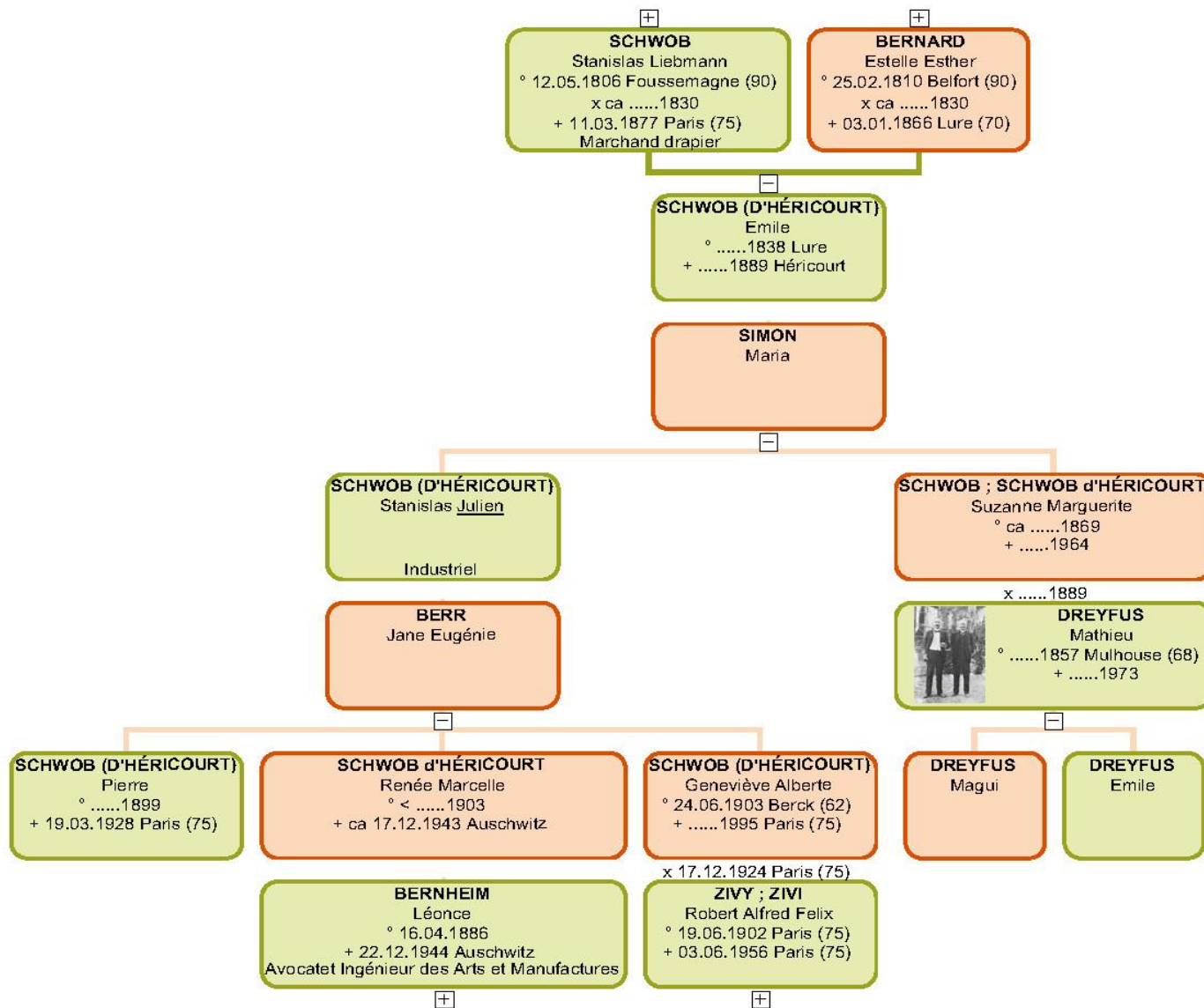

G4 Jesais & Hanna Ullmann (de Joseph & Fegelé)

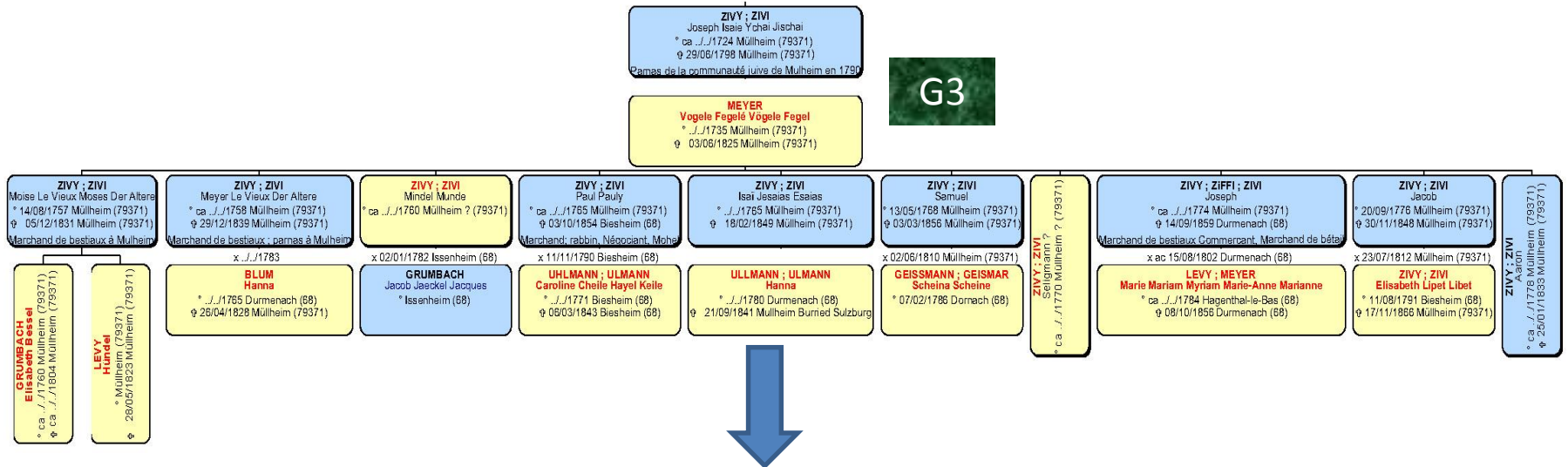

G4 Joseph et Marianne Levy > Meyer (de Joseph & Fegelé)

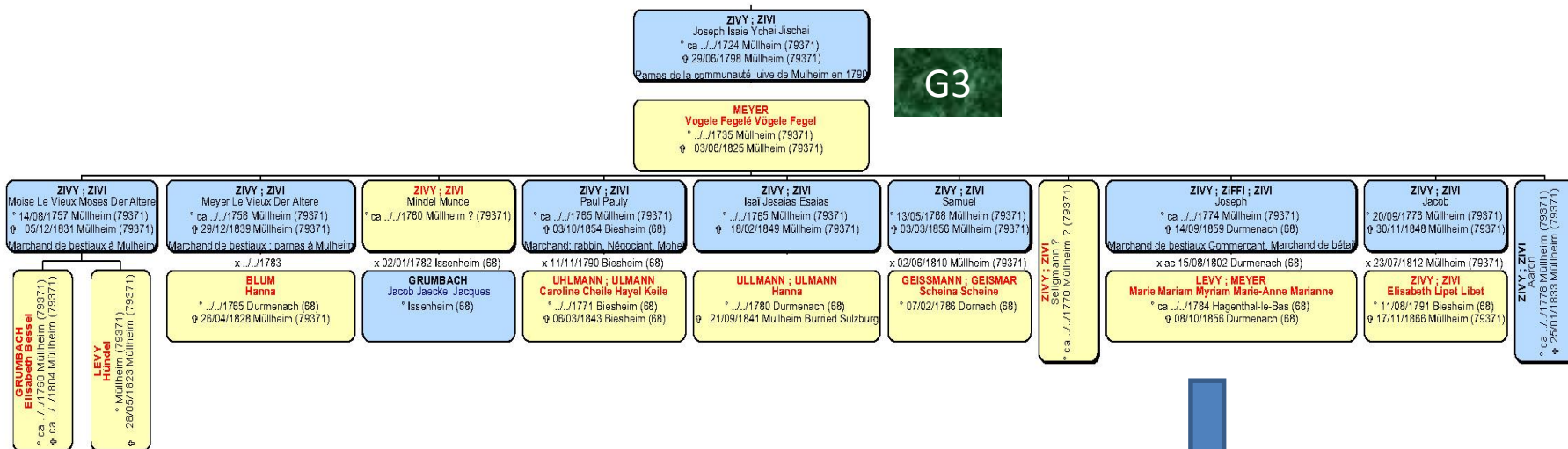

G5 enfants de Joseph et Marianne Levy > Meyer

Les Zivy de Durmenach



G 4



Durmenach un peu d'histoire

- 50 km Müllheim – 20 km Bâle – 30 km Mulhouse
 - 1^{ère} famille juive en 1695 : Ullmann (ascendant de Madeleine Bloch belle-fille de Joseph et Marianne Meyer)
 - 1784: 64 familles juives = 340i= >50% population
 - Commerce (de bétail) friperie, colportage
 - 4 maîtres d'école (en 1808 signatures Français/hébreu)
- AR grand-père de Madeleine Bloch l'épouse de Josué Zivy, Judel Blum est préposé des juifs à Dürmenach en 1784

Les premières implantations à Durmenach

Bloch-Ullmann-Blum

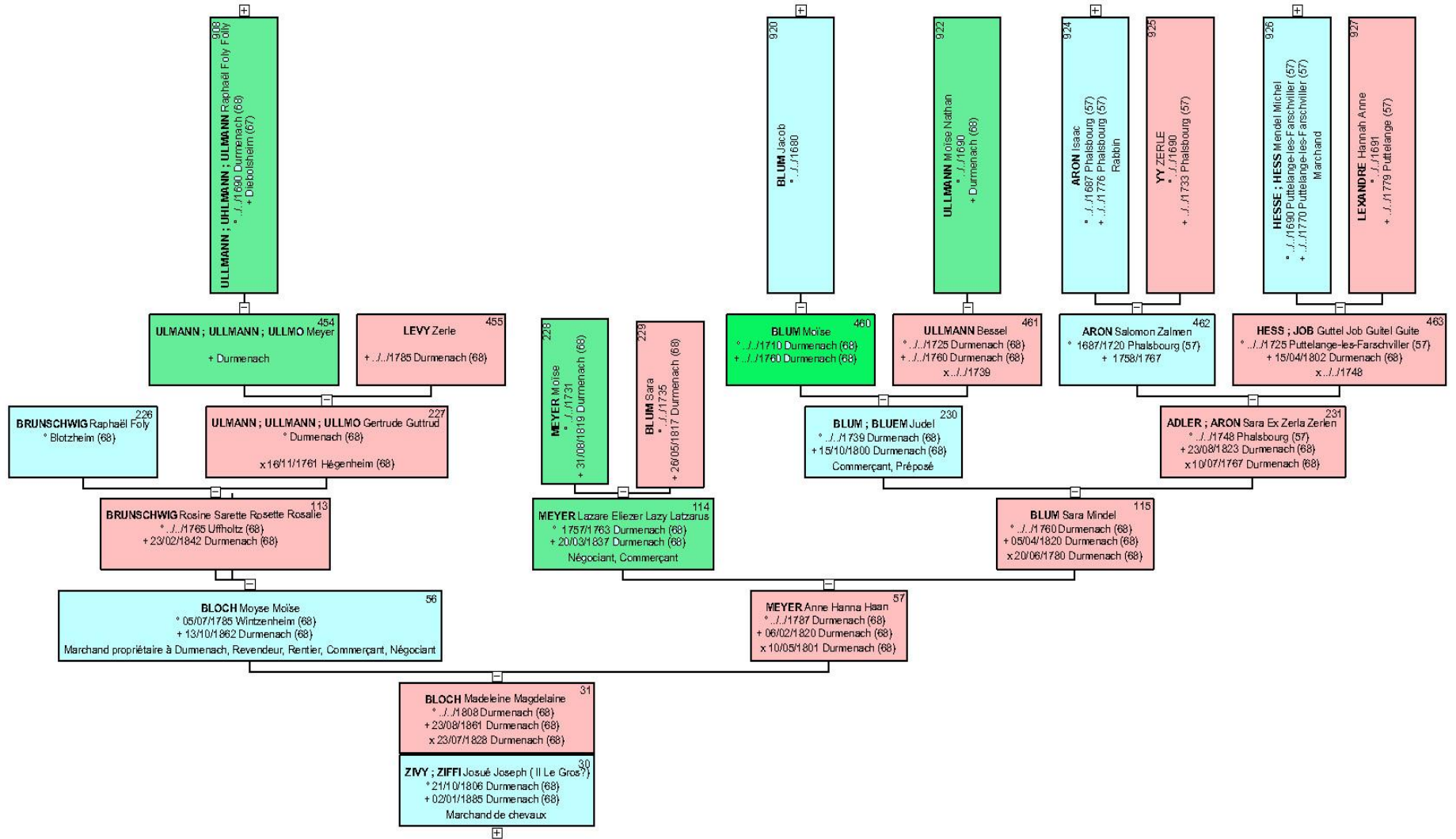

Tombe de Moïse Bloch à Durmenach

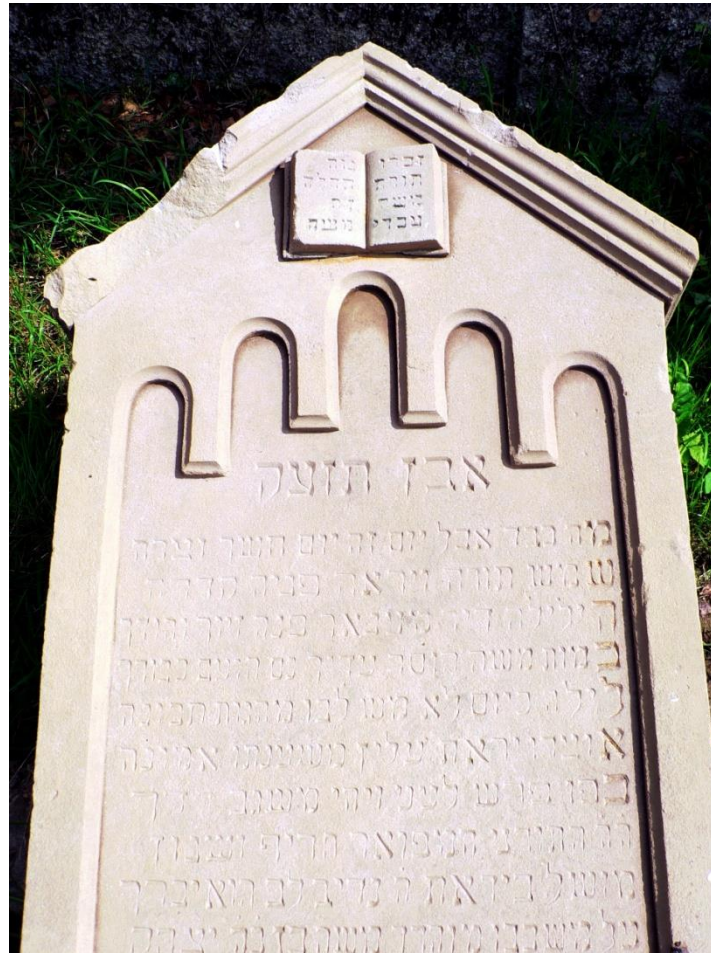

Transcript de la tombe de Moïse Bloch

B139

État Civil

Nom: Moïse Bloch
 Père: Isaac Ex Meyer Bloch
 Mère: Rosine Rosete Sarette Brunshwig
 Naissance: 5 juillet 1785 Wintzenheim
 Mariage: 10 mai 1801 Durmenach
 Mari/Épouse: Anna Ex Hanna Meyer
 Décès: 22 nov. 1862 Durmenach

Apparentés dont la stèle subsiste à Durmenach

B96,5 Lazare Eliezer Lazy Lutzarus Meyer (beau-père)
 B167,5 Raphael (fils)
 E5,5 Madeleine (fille)

Épitaphe

En haut de la stèle il y a un livre ouvert (haut-relief) avec ce texte divisé sur les deux pages comme suit:

	page gauche	page droit	page droit	page gauche
1	וזה	זכרו	Pensez	et à cette
2	תהלה	תורה	à la Tora	<i>tehila</i>
3	זה	משה	de Mosche	de ce
4	משה	עבדי	mon serviteur	Mosche.

La page droit du texte est la fin du livre du dernier prophète Malachi (3,22) où Dieu adresse ses derniers mots au peuple juif. Dans la deuxième gauche l'auteur de l'épitaphe identifie Mosche Bloch avec le Mosche biblique en ajoutant sa voix à celle de Malachi et, par celui-ci, de Dieu. *Tehila* תהלה veut dire „louange“ (qaddisch, la prière pour un parent décédé, est aussi une louange; le plural תהלים est le mot pour les psaumes); il pourrait s'agir ici d'une espèce de louange au temps de deuil.

1	אבן חזק	La pierre se lamente.
2	מה כבד אבל יום זה יום חסד רהיב	Quoi ce deuil lourde jour par jour, ténébreux et détresses?
3	שמש תורה ויראה פנה קדרה	Le soleil de la Tora et la crainte d'une fata [morgan] sombre
4	הלילה דיר מענאך פנה יודך והודך	de la nuit le visage ta gloire avec la mort de Mosche ton joyau
5	במות משה הוסר יעדך העם כבודך	est enlevé le ... de ton honneur
6	לילה כיום לא מש לבו מנגות בונה	nuit et jour il ne s'est pas arrêté de venir de la philosophie de l'architecte
7	ואצר יראת עליו ענתומש אמונה	de son trésor; la crainte de son appui le plus 'haut, la foi.
8	כפר מרש לעני יודי משגב ידך	Il a étendu la paume de sa main pour le pauvre et ta main était forte.
9	ה"ה התורני המפואר חריף ושנון	Le tribunal s'est décidé selon la Tora, magnifique, fin, sagace.
10	מושל ביראת ה' נדיב לב הואיברך	Il régnait dans crainte de l'Éternel, le coeur plein de bon vouloir ...
11	על משכבו מור"ר משה בן כ"ה יצחק	sur son lit notre instituteur rav Mosche fils de l'honorable rav Jitzhaq
12	מאיר בלאך נשמתו שב אל היום כ"ו	Meyer Bloch. Son souffle retournait à [Dieu] le 26
13	ד'ח'מ'ס' ת'ר'כ"ג' ועפרתו אל עפר למחרתו	du mois Hechvan 623. Et sa poussière [allait] à poussière le lendemain
14	ת'נ'צ'ב'ה' א'ס'	Que son âme soit liée au faisceau de la vie! Amen. Sela.

revers

1 MOISE BLOCH
 2 NÉ [À WINT]ZENHEIM H^T RHIN
 3 LE 14 JUILLET 1784
 4 DÉCÉDÉ À DURMENACH
 5 LE 13 OCTOBRE
 6 1862

À droit: l'acrostiche "Mosche Bloch" en lettres dorées.

Le lignes 2/3, 4/5 et 6/7 riment.

Ligne 9: voir B114,5, note à ligne 3.

Ligne 11 (ל' מור"ר): cf. B167,5 ligne 3: מור"ר. Moïse Bloch était-il rabbin?

Cahier de doléances

- Les juifs d'Alsace étaient prêts à payer tous les impôts que l'on voudra leur réclamer, à la condition d'être traités sur **un pied d'égalité avec leurs concitoyens**.
- Ils demandent à pouvoir **s'établir librement partout en Alsace**, sans restriction aucune. Ils demandent que leurs enfants puissent se marier librement à la seule condition d'exercer une profession capable de les nourrir, ou de disposer de 1200 livres dans les villes, 400 livres à la campagne.
- Ils demandent le droit de **posséder des maisons et des terres, de pouvoir les cultiver à l'aide de valets chrétiens** pendant au moins douze années, le temps d'acquérir de l'expérience.
- Ils demandent le droit **d'exercer tous les "arts, métiers, professions, commerce, négoce et trafic"** exercés par les chrétiens et demandent de pouvoir faire leur apprentissage auprès de maîtres chrétiens.
- Ils demandent à conserver leur organisation interne avec syndics, députés, préposés particuliers, rabbins, ainsi que leur juridiction interne. Ils demandent aussi que rien ne soit changé dans l'exercice de leur religion.
- Ils demandent que soit abolie toute une législation discriminatoire édictée à leur égard.
- Ils demandent que dans les actes publics on ne se serve plus **d'épithètes ou apostrophes humiliantes à l'égard d'un particulier juif ou de la collectivité**.
- Ils demandent **la liberté de culte**, le droit de construire et d'entretenir des synagogues, des hôpitaux, des cimetières, des écoles, le droit d'avoir des chantres, précepteurs et maîtres d'école, tout ceci à leurs frais. En revanche, ils demandent à n'avoir pas à participer financièrement à la construction des églises, hôpitaux, cimetières chrétiens, et à n'avoir pas à payer les curés et maîtres d'école chrétiens.

Durmenach –Jundenrumpel 1848



IUDEN REBOLD VON DURMENACH DEN 28. HORNING 1848

Durmenach –Jundenrumpel 1848



Pétition adressée au préfet du Haut-Rhin par les juifs de Durmenach, après les émeutes de 1848

Joseph Wolff
 Josué → *Joseph Wolff*
 Joseph → *Joseph Wolff*
Leopold Wolff
Joseph Wolff
Levi
pour la veuve Sara Wmann
Kathrin Wmann
Klausen Baykall

Levi
pour ma mère Sara Brunschwig
Levi
Haus
Alexandra Brunschwig
Joseph Brunschwig
pour la veuve Marie Levi
son fils Gabriel Levi
Joseph Levi
Joseph Levi
Martin Wmann

LISTE DES PREJUDICES SUBIS (en francs) - 14 AOÛT 1849

Nom	Prénom	Profession	bâtime			ordre	
			mobilier	nt	total		
BLOCH	Moïse	frère de David Bloch	propriétaire	7 845	970	8 815	8
BLOCH	Raphaël	Père De David Bloch	propriétaire	5 640	1 223	6 863	11
ZIVI	Josué	Fils de Joseph époux de Madeleine Bloch	propriétaire	3 605	3 113	6 718	12
BLOCH	Herrmann	Fils de Joseph époux de Rebecca Kahn	marchand de vin	4 225	1 034	5 259	18
BLOCH	David	gendre de Josué, mari d'Emilie Zivy	propriétaire	3 342	880	4 222	24
HAUSER	Félix	Beau-frère de Josué époux de Sara Zivi	marchand de bétail	2 896	776	3 672	27
ZIVI	Joseph	époux de Marianne Meyer: le père	marchand de bétail	2 555	482	3 037	30
ZIVI	Marc le grand Max	Fils de Joseph époux de	marchand de bétail	1 920		1 920	43
TOTAUX				219 743	50 726	320 886	122

G5 Catherine de Joseph Zivy & Marianne Meyer branche Durmenach

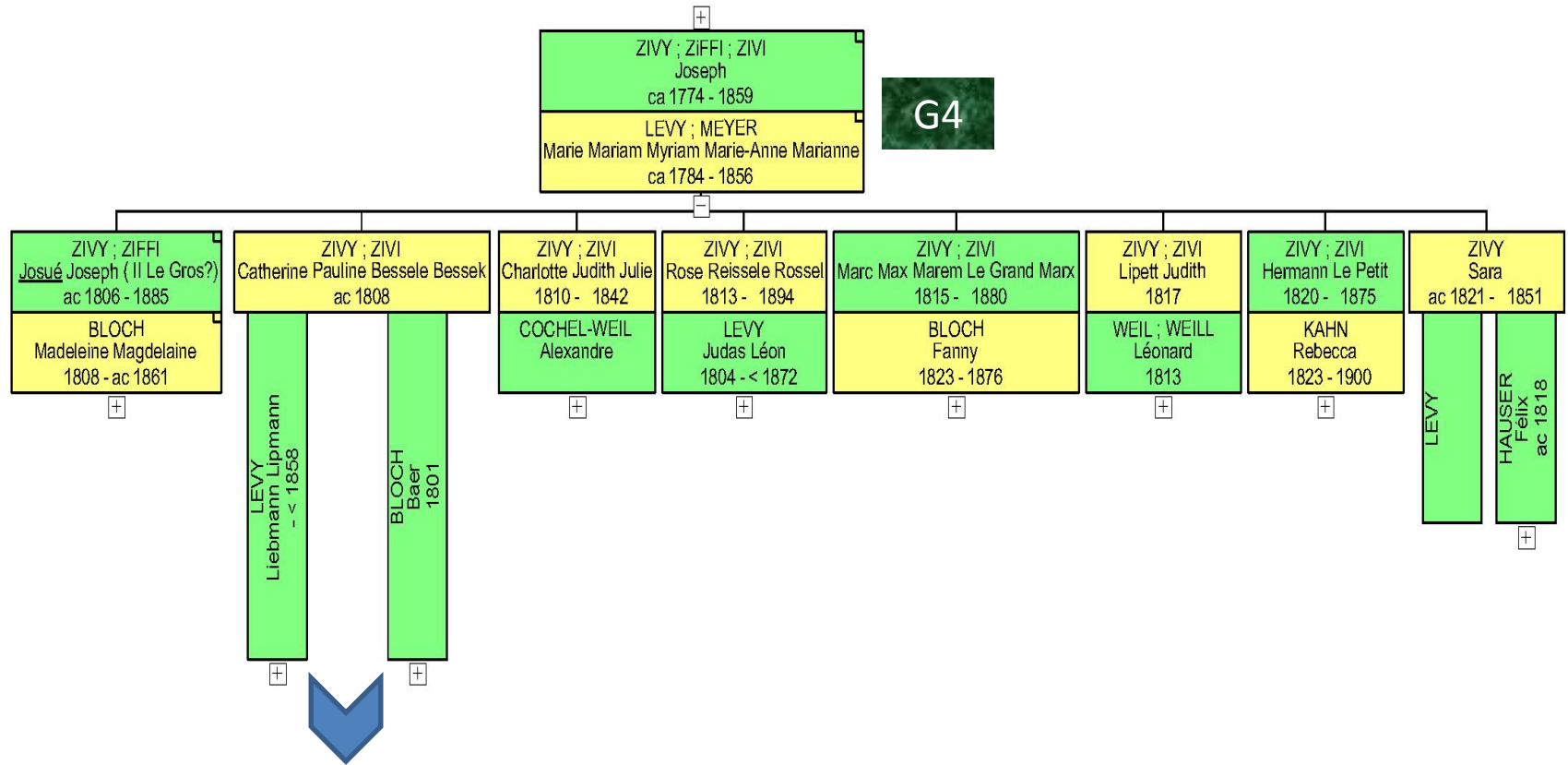

Catherine de Joseph Zivy & Marianne Meyer

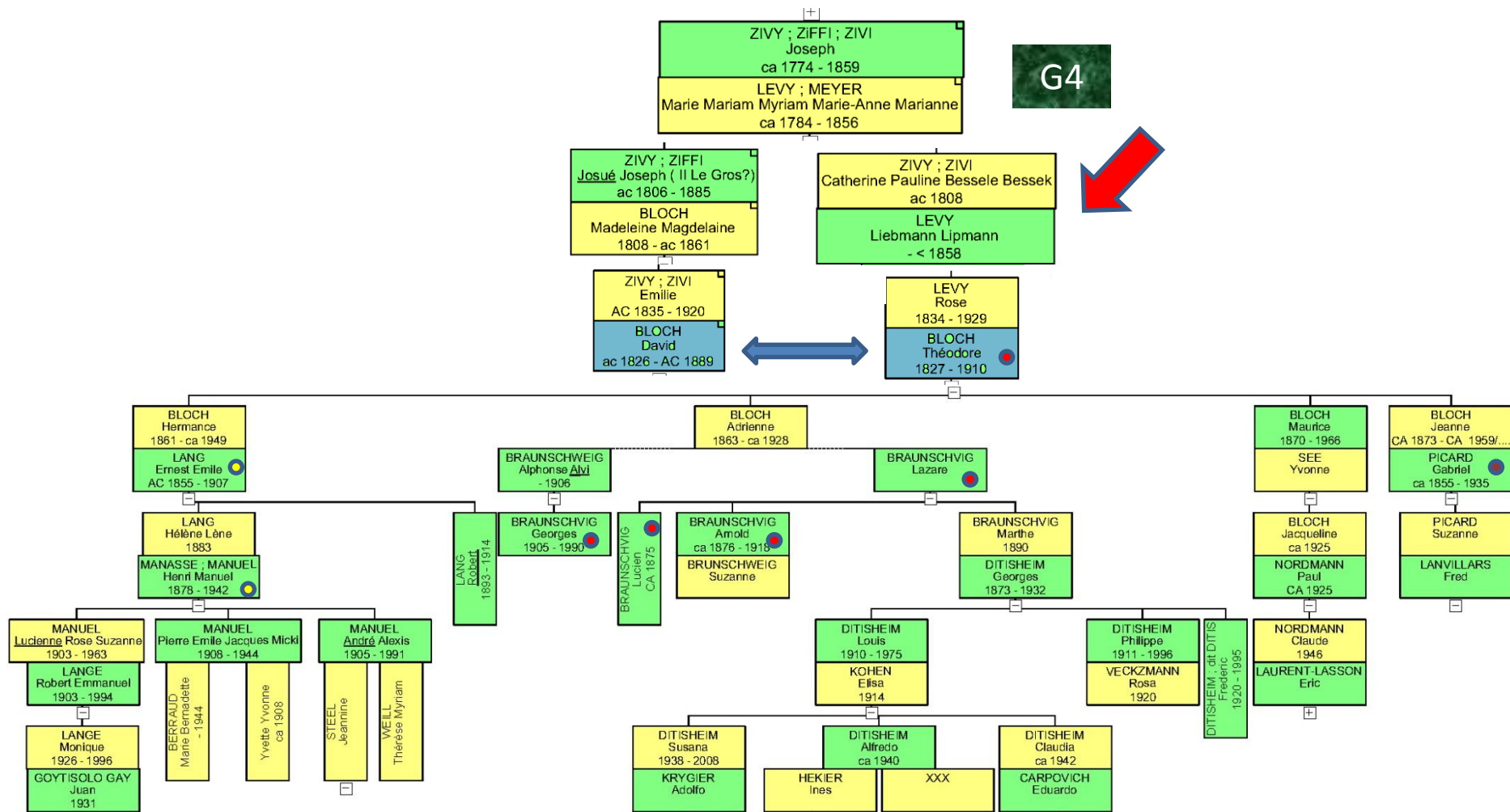

- Horlogers Chaux de fonds
- textile

G5 Hermann le Petit de Joseph Zivy & Marianne Meyer branche Durmenach

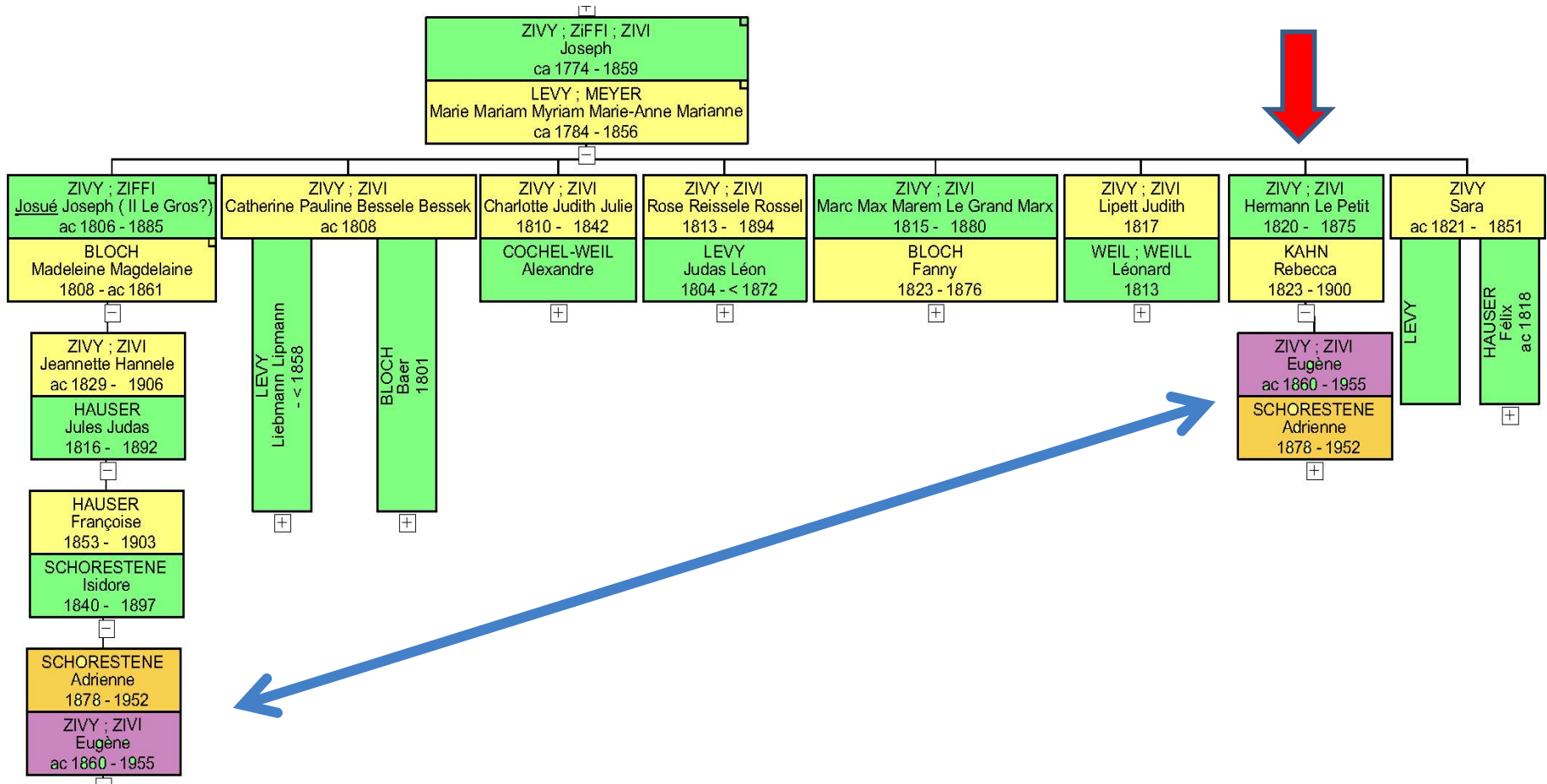

G5 Judith de Joseph Zivy & Marianne Meyer branche Durmenach

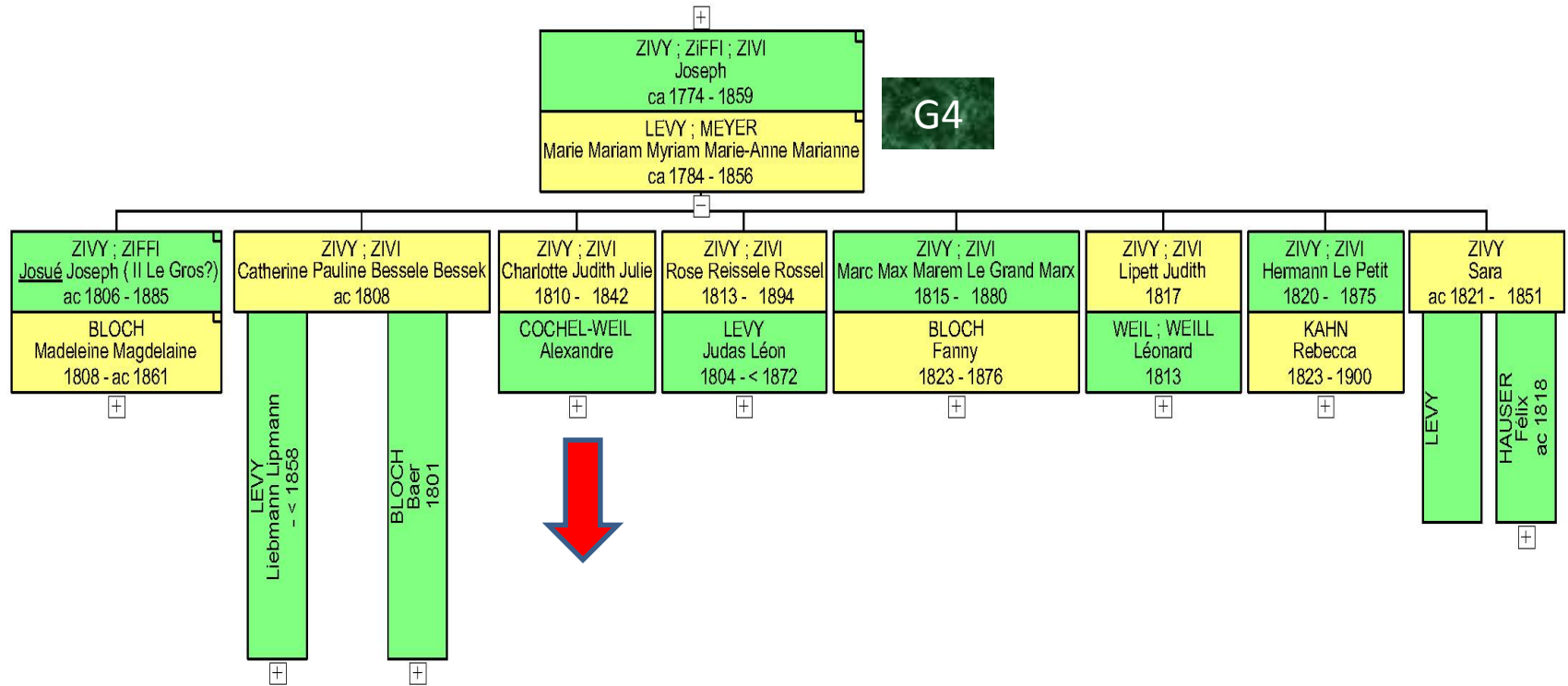

G5 Le grand Marx de Joseph Zivy & Marianne Meyer branche Durmenach

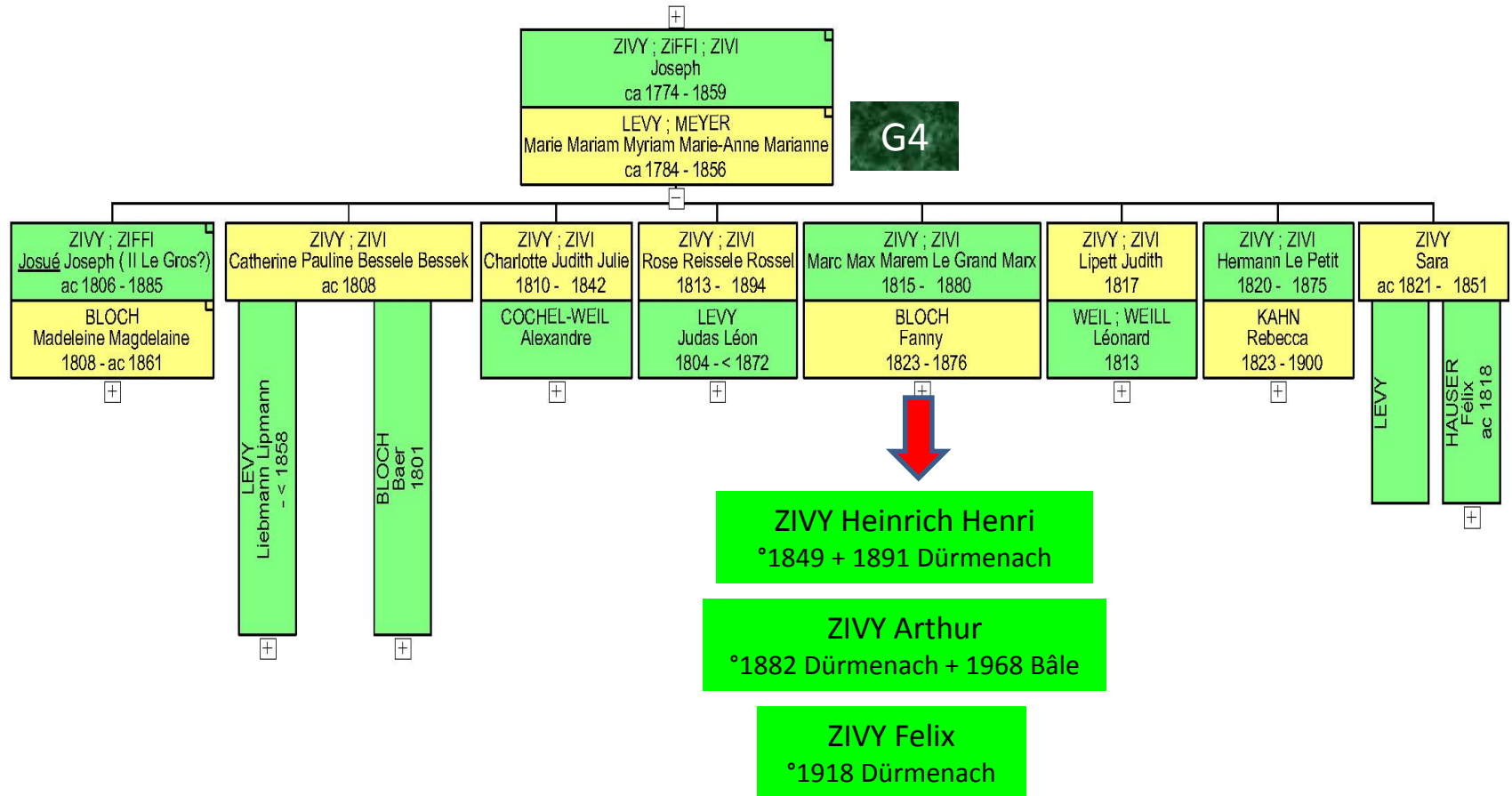

G5 Josué de Joseph Zivy & Marianne Meyer branche Durmenach

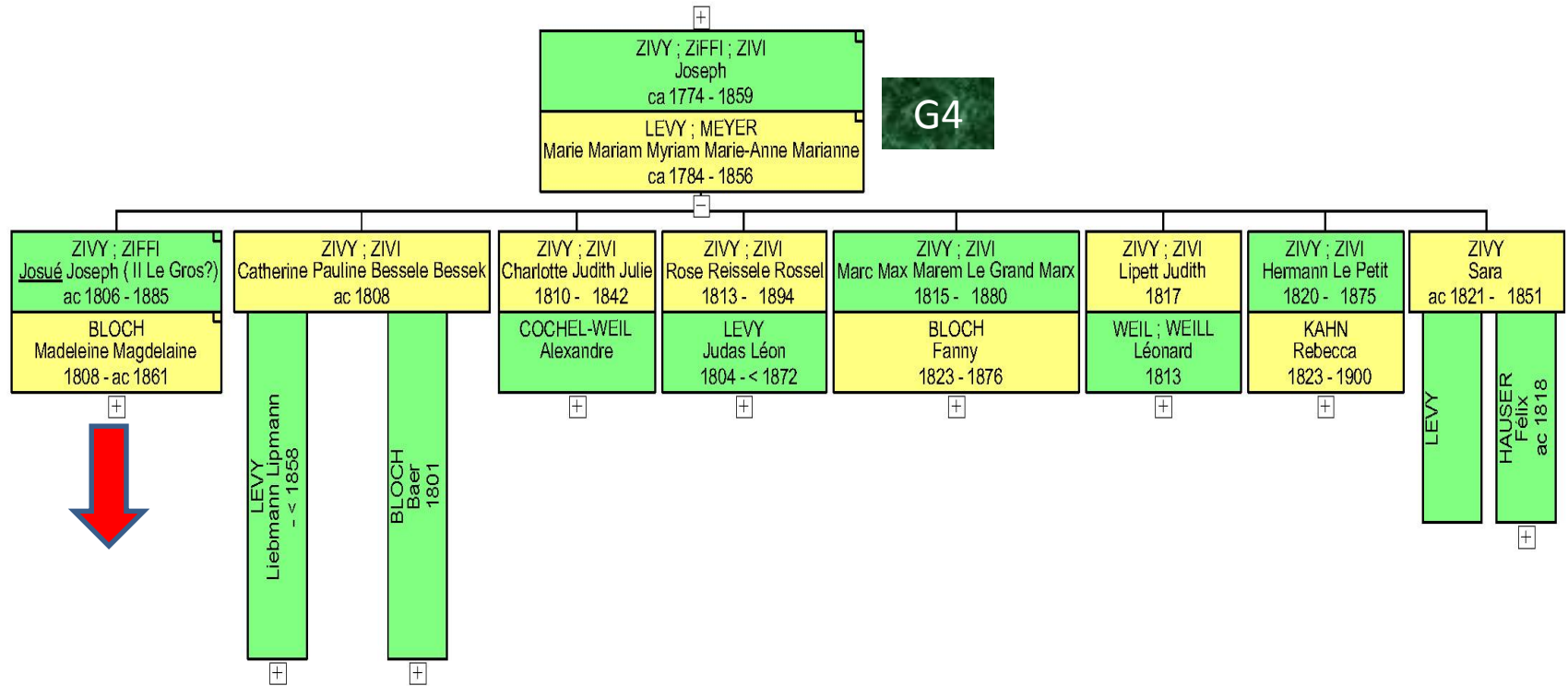

G6 de Josué & Madeleine Bloch (la Esmeralda)

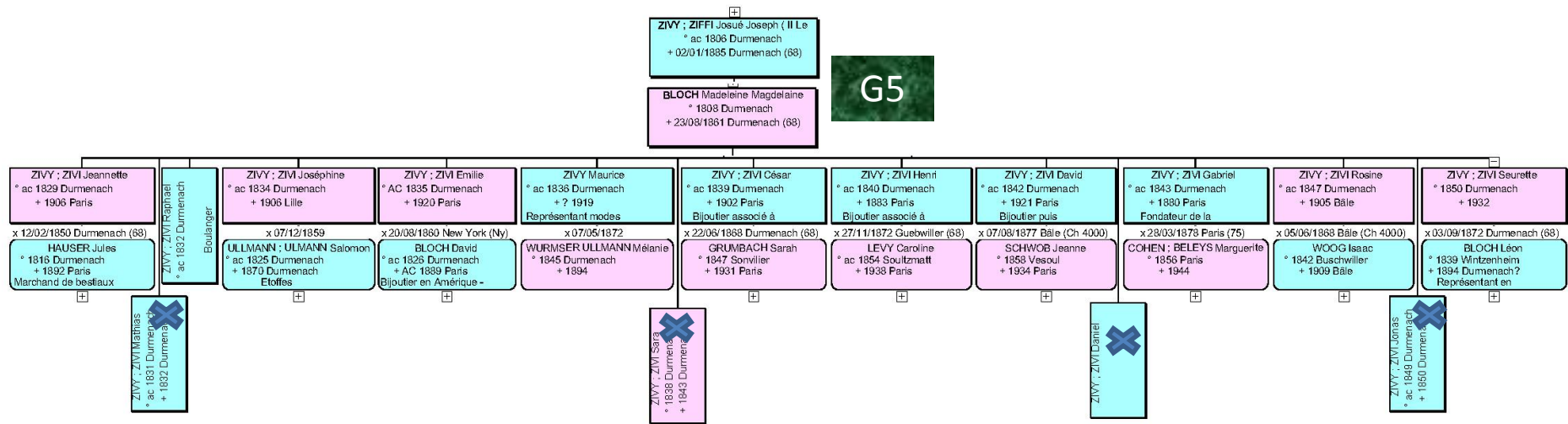

Exemple d'un parcours exemplaire de la branche Durmenach: les constantes

- une lignée de marchand de bestiaux et de commerçants aisés
- Mariage consanguin (à niveau de revenus équivalent)
- Départ de Durmenach vers une ville plus importante offrant plus d'opportunités professionnelles avant 1850
- gagne la Suisse avec parentèle après le judlerumpel de 1848
- liens familiaux forts avec la famille non expatriée (en Suisse –horlogers-diamantaires).
- s'établit, se marie, et a ses enfants à NY entre 1861 et 1878
- Réseau familial large aux US avec approvisionnement en Europe (horlogerie, pierres précieuses, bijoux)
- Optent tous pour la nationalité française en 1872 (quand ils se sont expatriés)
- Retour définitif en France (Paris) avec les enfants nés sur place. Quelques enfants restent, souvent les aînés pour continuer l'entreprise
- Les enfants des expats revenus en France: universitaires/médecins/grandes écoles/ art.

Le réseau social-familial: la saga Esmeralda

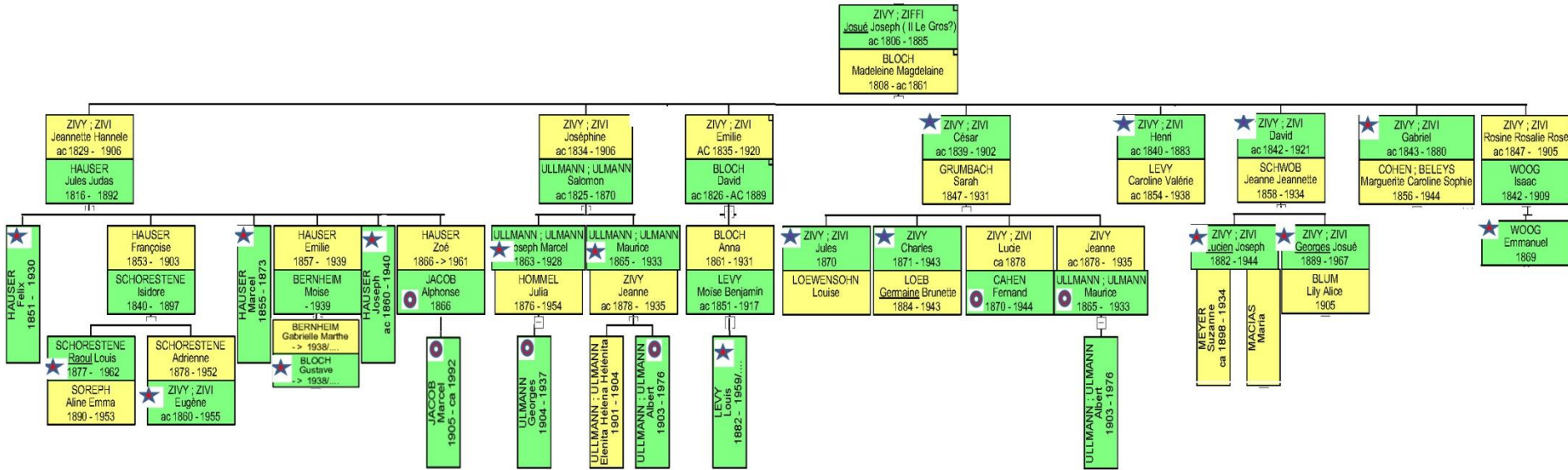

★ Esmeralda Mexico

★ Esmeralda Egypte

⊙ Pierres précieuses

La Esmeralda Mexico

— 170 —

If you come to Mexico don't forget to call at the

Esmeralda Jewelry Store,

Because this is a reliable house.

Because you know what you get there.

Because you find the finest assortment
in the city.

Fine stock of set and unset precious stones, Diamonds, Emeralds, Rubies, Sapphires, Opals, Etc. Such a display has never before been seen in Mexico, and if you compare our prices with those prevailing in the States, you will find ours very reasonable.

A visit to our ART GALLERY will delight your eyes, and you will greatly admire our Paintings, Bronzes, Inlaid Cabinets, Porcelain Tea Sets, Etc., Etc.

No Trouble to Show Goods.

Only One Price.

LA ESMERALDA,

2a de Plateros 7 y Espiritu Santo 10.

HOUSE IN PARIS—35 Faubourg Poissonniere.

BRANCH HOUSE IN GUADALAJARA.

Publicité parue en 1903



Et pour (en) finir avec l'université et les descendants de Josué et Madeleine Bloch: Georges May

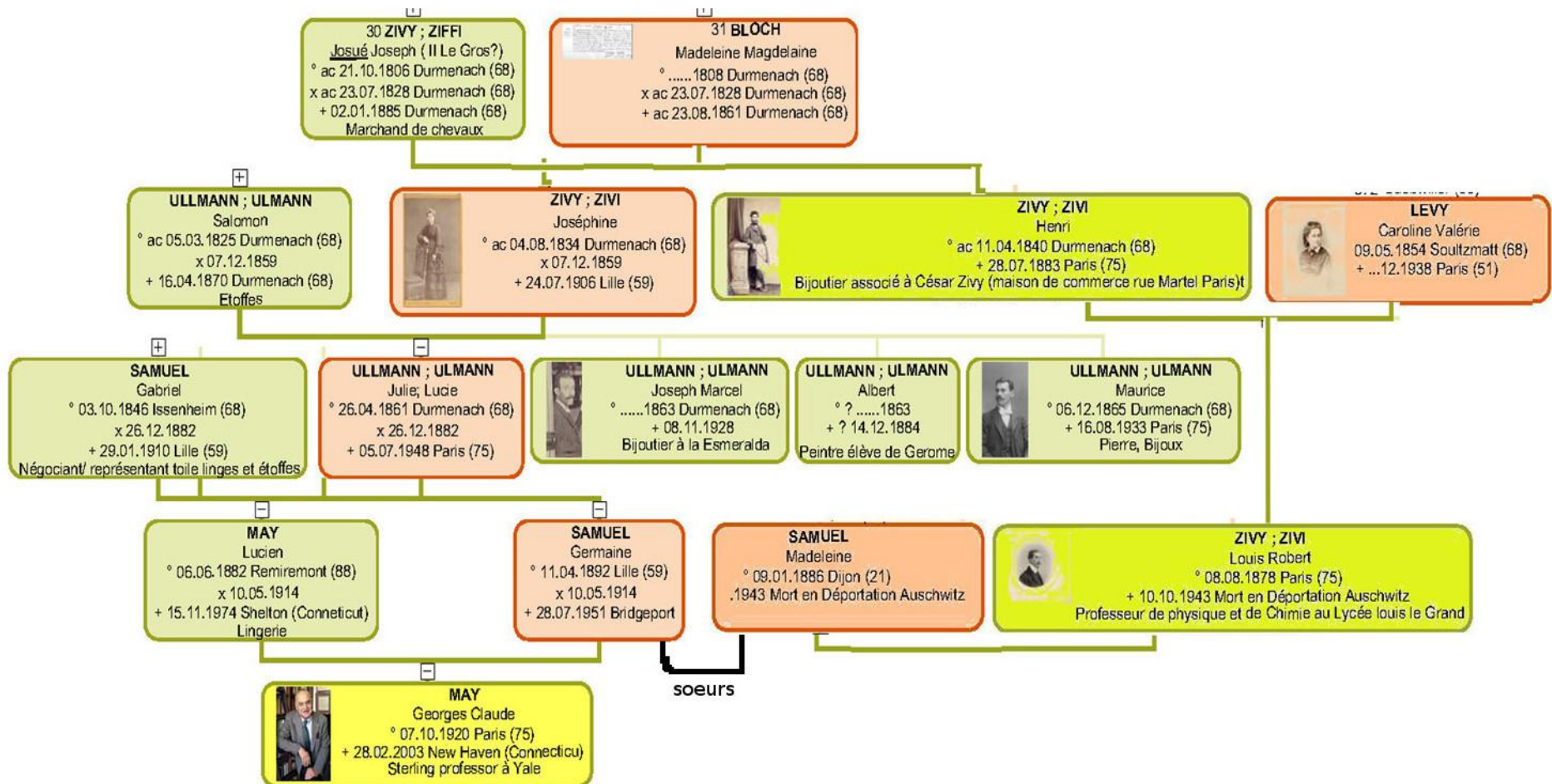

LES CONSTANTES

- Avant 1784 premiers départs rayon de 30km (rabbins et/puis marchand de bestiaux)
- 1820/1830: Bade ou Alsace allée du Rhin:100 km
- 1820-1850: vers de plus grandes villes
- 1848-1900 la conquête du monde accentuée après l'annexion de l'Alsace-Lorraine 1872
 - L'ascension sociale
 - Entrepreneurs: fabrication négoce, création de sociétés worldwide en famille et retour en France sauf les aînés mariés qui restent: souches américaines
 - Consécration: les grandes écoles (X, Centrale..
- 1900-1940: poursuite: consolidation ou dilapidation des fortunes, des lignées d'agrégés et de professeurs, d'artistes.
- Les départs forcés: USA, Israël, Suisse....et ils y restent.